

股票代號：6504

<http://mops.twse.com.tw>



南六企業股份有限公司

NAN LIU ENTERPRISE CO., LTD

一一一年 年報

查詢本年報網址：公開資訊觀測站 <http://mops.twse.com.tw>

本公司年報相關資料查詢網址：同上

中 華 民 國 一 一 二 年 五 月 十 三 日 刊 印

一、發言人姓名、職稱、聯絡電話及電子郵件信箱：

發言人姓名：張三華 職 稱：副總經理

聯絡電話：(07)611-6616

網 址：samchang@nanliugroup.com

代理發言人姓名：陳士玄 職 稱：協理

聯絡電話：(07)611-6616

網 址：gilbertchen@nanliugroup.com

二、總公司、分公司、工廠之地址及電話：

📁 總公司

地 址：高雄市燕巢區四林路 699 號

電 話：(07)611-6616 傳真：(07) 616-8938

📁 高雄總廠：高雄市燕巢區四林路 699 號 電話：(07)611-6616

📁 橋頭廠：高雄市橋頭區筆秀路 88 號 電話：(07)611-6618

📁 水針廠：高雄市燕巢區四林路 108-8 號 電話：(07)614-1799

📁 大陸平湖廠：浙江省平湖市經濟開發區新凱路 2188 號 電話：+86-573-85136616

📁 印度廠：Plot No. E-22, 23 & 24, Sanand-II, GIDC Estate, Village - Bol,
Sanand, Ahmedabad, Gujarat - 382110

三、辦理股票過戶機構名稱、地址、網址及電話：

名稱：元大證券股份有限公司代理部

地址：(103432)臺北市大同區承德路 3 段 210 號 B1

電話：(02) 2586-5859

網址：<http://www.yuanta.com.tw> (點選『股務代理』進入)

四、最近年度財務報告簽證會計師姓名、事務所名稱、地址、網址及電話：

姓 名：林姿妤、田中玉會計師

事務所名稱：資誠聯合會計師事務所

地 址：70151 台南市林森路一段 395 號 12 樓

電 話：(06)234-3111

網址：<http://www.pwc.tw>

五、海外有價證券掛牌買賣之交易場所名稱及查詢該海外有價證券資訊之方式：

無

六、公司網址：

<http://www.nanliugroup.com>

目 錄

頁次

壹、致股東報告書	1
貳、公司概況	
一、設立日期	4
二、公司沿革	4
參、公司治理報告	
一、組織系統	8
二、董事、監察人、總經理、副總經理、協理各部門及分支機構主管資料	11
三、公司治理運作情形	27
四、會計師公費資訊	54
五、更換會計師資訊	55
六、公司之董事長、總經理、負責財務或會計事務之經理人，最近一年內曾任職於簽證會計師所屬事務所或其關係企業者，應揭露其姓名、職稱及任職於簽證會計師所屬事務所或其關係企業之期間	55
七、最近年度及截至年報刊印日止，董事、監察人、經理人及持股比例超過百分之十之股東股權移轉及股權質押變動情形	55
八、持股比例占前十大股東間互為財務會計準則公報第六號關係人關係之資訊	56
九、公司、公司之董事、經理人及公司直接或間接控制之事業對同一轉投資事業之持股數，並合併計算綜合持股比	57
肆、募資情形	
一、股本來源	57
二、股東結構	58
三、股權分散情形	58
四、主要股東名單	59
五、最近二年度每股市價、淨值、盈餘、股利及相關資料	59
六、公司股利政策及執行狀況	60
七、本次股東會擬議之無償配股對公司營業績效及每股盈餘之影響	61
八、員工分紅及董事酬勞	61
九、公司買回本公司股份情形	61
十、公司債、特別股、海外存託憑證、員工認股權憑證及併購(包括合併、收購及分割)之辦理情	61
十一、資金運用計畫執行情形	61

伍、營運概況

一、業務內容	62
二、市場及產銷概況	67
三、從業員工最近二年度及截至年報刊印日止從業員工人數、平均服務年資、平均年齡及學歷分布比率	73
四、環保支出資訊	73
五、勞資關係	75
六、重要契約	75

陸、財務概況

一、最近五年度簡明資產負債表及損益表、並註明簽證會計師姓名及其查核意見	76
二、最近五年度財務分析，並說明最近二年度各項財務比率變動原因	80
三、最近年度財務報告之監察人審查報告	82
四、最近年度財務報告、財務報表暨附註	82
五、最近年度經會計師查核簽證之母子公司合併財務報表	82

柒、財務狀況及經營結果之檢討分析與風險事項

一、財務狀況之檢討與分析	83
二、經營結果之檢討與分析	84
三、現金流量之檢討與分析	85
四、最近年度重大資本支出對財務業務之影響	86
五、最近年度轉投資政策及未來一年投資計劃	86
六、風險事項	87
七、其他重要事項	90

捌、特別記載事項

一、關係企業相關資料	90
二、最近年度及截至年報刊印日止私募有價證券辦理情形	91
三、最近年度及截至年報刊印日止子公司持有或處分本公司股票情形	91
四、最近年度及截至年報刊印日止公司依法被處分、公司對其內部相關人員之處罰、主要缺失與改善情形	91
五、其他必要補充說明事項	91

玖、最近年度及截至年報刊印日止，發生證券交易法第三十六條

第二項第二款所定對股東權益或證券價格有重大影響之事項	91
----------------------------	----

壹、致股東報告書

感謝各位持續對南六的關心、支持與愛護，希望全體股東們在未來的日子裡仍能持續給予公司更多的關注與支持，謝謝！

以下將就一一一年度營運結果提出報告。

(一)一一一年度營業計劃實施成果

本公司一一一年度主要業務為水針不織布、熱風熱壓不織布、拋棄式手術衣用布、生用品(以嬰幼兒濕紙巾為最大宗)及面膜保養品之生產及銷售，全年營業淨額為 5,986,346 仟元，較一一〇年度負成長 11.76%，扣除營業成本 5,358,782 仟元，營業費用 568,739 仟元，加營業外收入 130,009 仟元，本期稅前純益為 188,834 仟元。預計所得稅費用 131,099 仟元，本期稅後淨利為 57,735 仟元，每股稅後盈餘新台幣 0.8 元。

(二)一一一年度合併財務收支及獲利情形

單位：新台幣仟元

合併損益表	111 年度	110 年度	變動率%
營業淨額	5,986,346	6,784,152	-11.76%
營業成本	5,358,782	5,867,976	-8.68%
營業毛利	627,564	916,176	-31.50%
營業費用	568,739	652,538	-12.84%
營業淨利	58,825	263,638	-77.69%
營業外收入及支出	130,009	-13,401	-
稅前純益	188,834	250,237	-24.54%
稅後純益	57,735	117,268	-50.77%

(三)合併獲利能力分析

單位：%

	111 年	110 年
資產報酬率	0.5%	1.32%
股東權益報酬率	1.65%	3.02%
占實收資本比率	營業淨利	8.10
	稅前淨利	36.31
純益率	26.01	34.47
每股稅後盈餘(元)	0.96	1.73
	0.80	1.62

一一一年度仍是本公司經營外在環境依然嚴峻的一年，因大陸新增過多不織布產線，同業競爭劇烈，售價難以隨原料成本調升，加上疫情封城及限電，生產及物流運送

受干擾，致產能利用率降低，進而影響營收及獲利，惟公司全體同仁在面對如此險峻的大環境，持續戰戰兢兢的在工作崗位上打拼，經營團隊除持續開發功能性新產品，更滿足客戶對品質的肯定進而下訂單，努力使產能利用率良好，保持業績平穩。

整體而言，營收減少 12%，獲利減少約 51%。在公司全體同仁的共同努力下，一一一年度稅後淨利新台幣 57,735 仟元、每股盈餘 0.80 元。台灣燕巢總廠一〇八年度年完工，一〇九年度產能滿載，營收及獲利成長亮眼，但一一一年度仍受大環境影響，獲利不如預期。

二、一一二年營業計劃概要

(一)經營方針及實施概況

- (1)落實新願景於公司日常營運之中，強化並落實經營理念以達組織優化之目標。
- (2)整合供應鏈管理：建立具有競爭力的原物料策略供應商，提供客戶彈性與快速的需求，降低庫存成本，以提升現金流。
- (3)強化教育訓練體系，營造熱情，卓越的環境，提高人員士氣，提升營運效益。
- (4)持續加強產品開發能力與生產技術：結合國內外專業人士與國內研究機構及學術單位技術合作，取得領先之技術與提升生產能力，進而成為顧客的研發中心。
- (5)落實節能減碳之綠能策略，以同步達成降低成本及保護環境之目標，力行地球公民的社會責任，提昇公司整體形象。
- (6)持續發揮管理會計功能及強化財務風險控管，以提升獲利。

(二)重要產銷策略

- (1)產能提昇：增加新的生產線，擴大經濟規模的效益。
- (2)品質技術領先：以客戶為導向，配合開發新產品，國際品牌水準。
- (3)自動化：持續深化企業自動化規劃(ERP)系統，強化營運控管、整合，以提高核心競爭力。
- (4)採取更積極的策略，加強亞洲生產基地的佈局。

(三)未來公司發展策略

秉持“善的循環”信念：堅持以好的品質、好的服務、公平的價錢，來對待客戶，客戶因得到公司好的品質、公平的價錢及服務而增加對公司之採購，而公司因營運好，有好的利潤來回饋，包括員工、股東...等。員工、股東等獲利多更願意支持公司，則達成客戶、員工、股東、社會大眾等四贏境界。

(四)受到外部競爭環境、法規環境及總體經營環境之影響

國內外環境均面臨物價上漲的壓力，公司透過國際平台的競爭優勢，強化良好的成

本管控，提升客戶接單條件，將原物料價格波動因素列入談判價格之要件。

公司將持續加強外部資訊之接收，整合政府及客戶的規範，強化規章制度等，以因應會計、環保、勞工、公司治理等法令要求，落實企業社會責任之經營理念與普世價值。

為符合節能減碳之綠能世界潮流，公司更秉持主動積極的經營態度，以世界級模範企業標竿為企業本體成長之目標。

總體來看，在外在不利環境與生產成本不斷提高之下，企業經營面臨之挑戰日益嚴峻，公司相信藉由不斷的創新與持續製程改良等來滿足顧客需求，終能保持競爭優勢並為股東創造最大利潤。

敬祝各位女士、先生

身體健康、萬事如意

董事長：黃清山



經理人：黃清山



會計主管：許長成



貳、公司概況

一、公司簡介

(一)、設立登記日期：民國 67 年 12 月

(二)、總公司、分公司及工廠所在地及電話：

名稱	所在地	電話
總公司 (高雄總廠)：	高雄市燕巢區四林路 699 號	(07)611-6616
橋頭廠：	高雄市橋頭區筆秀路 88 號	(07)611-6618
水針廠：	高雄市燕巢區四林路 108-8 號	(07)614-1799
平湖廠：	中國浙江省平湖市經濟開發區新凱路 2188 號	(+86-573-85136616)
印度廠：	Plot. No E-22, 23, 24, Sanand II, GIDC Estate, Village-Bol, Sanand, Ahmedabad, Gujarat-382110	+91 2717 696 616

(三)、公司沿革及公司大事記。

1978 年	於高雄市鼎金路 166 號設立『南六企業有限公司』產銷家庭用之菜瓜布，資本額新台幣 \$ 100 萬元。
1980 年	於現址之高雄市橋頭區筆秀路 88 號與『南六企業社』合併成立『南六企業股份有限公司』，資本額新台幣 \$ 660 萬元，同時研磨材之產品亦開發成功。用地面積 1200 m ² 。
1985 年	資本額增加到新台幣 \$ 1,000 萬元。增設不織布之生產線，開始生產由纖維到成品為止之一貫作業。高品質的家用菜瓜布由日本和歌山縣海南市之 OHE (株) 做為日本市場的總代理，開始銷往日本。同一時期，品質亦通過日本食品衛生法 20 號之檢驗合格。
1988 年	購入二條高性能不織布生產線，專門生產胸罩用襯棉成品供應台灣華歌爾、黛安芬及其他廠家使用。 資本額增至新台幣 \$ 2,900 萬元。
1991 年	購入(熱壓 1 號機)由德國 " Spinnbau" 公司製造之梳棉機配合 " Ramisch" 廠之熱熔機乙組，使用丹麥 " Danaklon" 之纖維生產熱熔不織布。 供應台灣及國外之紙尿褲廠商。
1993 年	增資至新台幣 \$ 6,600 萬元。 同年 12 月引進 Dilo 公司的針軋機乙台
1994 年	購入(熱壓 2 號機)由德國 " Spinnbau" 公司的梳棉機配合 " Ramisch" 廠之熱熔機乙組。
1995 年	購入(熱風 1 號機)由德國 " Hergeth" 的梳棉機配合日本 " Hirano" 熱風式不織布乙組於同年三月份完成裝機。 4 月份再增加乙組熱熔式不織布機台。
1997 年	資本額增加為新台幣 \$ 9,600 萬元增購第三條熱壓生產線設備。
1998 年	(熱壓 3 號機)由德國 " Thibau" 及 " Kuster" 高速熱壓生產線試車量產成功。同年增資為資本額新台幣 \$ 1.26 億元。
1999 年	現金增資 3,402 萬元，並盈轉資本額增加為新台幣 \$ 19,782 萬元增設二廠。購置水針機生產線設備，通過 ISO 9001 認證。
2000 年	(水針布生產線、濕巾製造機) 9 月安裝試車完成，生產高科技、高品質水針布，廣泛使用於家庭抹布、柔濕巾、紙褲、旅行毛巾、PU 人工皮革等。資本額增為新台幣 \$ 2.5 億元。同年 7 月 7 日股票公開發行。

2001 年	盈餘轉增資，資本額增加為新台幣 2.75 億元，燕巢廠水針布等產品接單大量超出產能，營業額成長 22%。
2002 年	盈餘轉增資，資本額增加為新台幣 2.97 億元，全年營收突破 10 億元，成長 25%。計畫增購水針布第二條生產線。同年 12 月 25 日股票登錄興櫃。
2003 年	盈餘轉增資，資本額增加為新台幣 3.267 億元，增設 400 坪無塵室廠房。研發「乳劑液劑化妝品」製造，全年營收 11.6 億元。
2004 年	盈餘轉增資，資本額增加為新台幣 3.49569 億元，增設第二條水針生產線，預計 2005 年第三季量產，每年可增加 6 億元營收。生技保養品佔全年營收之 28%，年營收 13 億元。
2005 年	盈餘轉增資，資本額增加為新台幣 3.8457 億元，第二條水針生產線於第三季量產。生技保養品佔全年營收之 35.28%，年營收 14.2 億元。大陸平湖廠開始興建。
2006 年	盈餘轉增資，資本額增加為新台幣 4.23 億元。生技保養品佔全年營收之 30.6%，年營收 15.3 億元。手術防護衣-複合布開發成功--認證中
2007 年	年營收 16.9 億元。手術防護衣-複合布開發成功-取得品質認證 大陸平湖廠生產線安裝，生技廠房總面積 4,500 平方米，擁有 GMPC 的生產環境與管理，採用醫療等級 EDI 超純水設備。
2008 年	合併年營收 19 億元。 大陸平湖廠第二季陸續投產，取得 GMPC 認證及 ISO 9001 認證，並取得化妝品生產衛生許可証。 12 月設立南六新加坡公司。
2009 年	盈餘轉增資，資本額增加為新台幣 4.68 億元，合併年營收 23.2 億元。 取得經濟部核發~營運總部在台灣證明函。 大陸平湖廠手術衣用布通過歐規 EN 13795 及美規 AAMI 認證。
2010 年	盈餘轉增資，資本額增加為新台幣 5.28 億元，合併年營收 28.6 億元。 取得 ISO 14001:2004 環境管理系統認證 手術衣用布品質獲客戶肯定已接單出貨。
2011 年	盈餘轉增資，資本額增加為新台幣 6 億元，合併年營收 35.2 億元。 取得 ISO 9001:2008 品質管理系統認證、 取得經濟部標準檢驗局正字標記 CNS 證書、 增加全自動面膜生產線二條、大包裝濕巾生產線一條、小包裝濕巾生產線一條。
2012 年	辦理現金增資，資本額增加至新台幣 6.45 億元，合併年營收 37 億元。 取得 FSC COC 森林產銷監管鏈管理系統認證 取得 ISO 13485 醫療器材品質管理系統認證 取得 ISO22716 化妝品 GMP 認證
2013 年	辦理現金增資，資本額增加至新台幣 7.26 億元，合併年營收 45.68 億元。 通過證券交易所核准於當年 5 月 7 日掛牌上市。 大陸平湖廠增設 6.2 米水針布生產線於第四季正式投產。 增加全自動濕巾生產線；TW 廠大包裝生產線一條、大陸廠小包裝生產線一條。 2013 年全球不織布前 40 強排名第 32 名。
2014 年	合併年營收 53.4 億元。 台灣&平湖各自增設 2 條進口面膜加工設備。 大陸平湖廠第四期研發車間&增設 3.8 米熱風不織布，將於 2015 年春季投產。 獲頒產業用紡織品獎章-成就獎 & 第 11 屆高屏南地區傑出總經理獎 & 通過經濟部卓越中間企業審查合格。 2014 年不織布產業全球前 40 強發佈，南六排名第 25 名。
2015 年	合併年營收 59.2 億元。 1 月台灣財團法人私立南六公益慈善基金會正式核准成立。 1 月浙江平湖廠第一家外商申請核准平湖市南六企業慈善基金會。

2015 年	<p>5 月獲頒經濟部第三屆卓越中堅企業獎。</p> <p>5 月董事長黃清山先生獲頒高應大名譽工學博士。</p> <p>第二季台灣及平湖廠各增設 2 台進口面膜自動加工設備。</p> <p>12 月董事長黃清山先生接任亞洲不織布協會會長。</p> <p>大陸平湖廠第四期研發車間&增設 3.8 米熱風不織布，第四季投產。</p>
2016 年	<p>合併年營收 60.9 億元。通過 OHSAS 18001 職安衛生</p> <p>3 月南六(平湖)獲頒平湖經濟開發區為工業銷售第 9 名、納稅第 14 名企業。</p> <p>5 月參加美國波士頓全球不織布展。</p> <p>9 月全球不織布 TOP40 強排名第 24 名，亞洲排名第 4 名。</p> <p>12 月平湖廠增設全自動濕中大包裝生產線一條。</p>
2017 年	<p>2 月台灣燕巢新廠動土。</p> <p>3 月榮獲 SGS 國際認證公司頒證 ISO 9001 品質永續獎， 通過 ISO 9001 2015 年新版認證 & ISO 14001 2015 年新版認證。</p> <p>4 月參加 2017 INDEX 瑞士日內瓦不織布展。</p> <p>5 月依行政院衛生福利部規定 2017.06.01 起 "嬰兒專用濕巾"列入化妝品管理， 橋頭廠於五月已取得登記核准(全台第一家)</p> <p>9 月成立南六印度公司 NANLIU MANUFACTURING (INDIA) PRIVATE LIMITED</p> <p>12 月南六企業股份有限公司榮獲 SGS 頒發「變革創新管理品質典範獎」</p> <p>12 月 ISO13485 通過 2016 年新版認證</p>
2018 年	<p>3 月南六平湖擴建 1-2 倉庫完工 15000 米平方</p> <p>4 月平湖 2017 年度工業銷售收入、納稅進平湖開發區前 10 大企業</p> <p>6 月 南六印度 AHMEDABAD, GUJARAT 廠整地</p> <p>12 月 年度合併營業額 68 億台幣</p>
2019 年	<p>1 月 燕巢新廠竣工 & 公司 40 周年慶</p> <p>1 月 取得 ISO45001:2018 職業健康管理系統</p> <p>2 月 橋頭總公司遷至燕巢新廠;通過台商回台投資專案</p> <p>3 月 台灣燕巢純棉不織布與 6.0 米水針投產</p> <p>4 月 南六印度廠廠房興建 打造不織布傳奇，董事長獲聘正修名譽教授</p> <p>7 月 成立清村生醫科技股份有限公司(100%投資) 高醫大與南六簽署 MOU 合作協議</p> <p>9 月 高雄 10 大化妝品伴手禮出爐 取得-供應商道德資料交換 SEDEX 證書 (Suppliers Ethical Data Exchange, SEDEX)</p> <p>11 月 取得-全球有機紡織品認證標準 GOTS 證書 (The Global Organic Textile Standard ,GOTS)</p> <p>12 月 榮獲高雄市府首度辦理高雄典範領航獎 肯定高雄業者卓越貢獻</p> <p>12 月 年度合併營業額 65.5 億新台幣</p>
2020 年	<p>2 月 新型冠狀病毒(COVID-19)全球蔓延，配合社會需求成立國家隊，供應口罩材料及隔離衣材料</p> <p>3 月 大陸平湖廠榮獲平湖經濟開發區頒發 2019 年納稅 30 強企業之第六名</p> <p>4 月 取得高市府核發(醫療器材製造業、批發業、零售業)工廠登記證及衛生局核發「製造業藥商許可執照」</p> <p>4 月 取得衛生福利部食藥署「南六醫用口罩」衛醫製字號，獲列入口罩國家隊名單，醫用口罩全數徵用</p> <p>6 月 政府允許口罩外銷，除了國內衛福部徵用數外，開始銷醫用口罩予新加坡客戶 全球疫情嚴峻，捐贈口罩給日本、美國、印度、印尼，歐洲波瀾、斯洛伐克、羅馬尼亞等，共 1000 萬片</p> <p>10 月 2020HBR 台灣 CEO100 強 南六企業排名 56</p> <p>12 月 嶺東科技大學禮聘黃清山董事長為「名譽教授」</p>

	12月 年度合併營業額 93.7 億新台幣
2021 年	<p>1月 南六印度廠 廠房完工，並開始安裝設備。</p> <p>2月 南六高雄總廠 第二期廠房動工</p> <p>12月 董事長黃清山當選高雄市港都會（港都上市櫃企業家協會）第13屆會長，以及當選八田與一文化藝術基金會董事長。</p> <p>12月 高雄市第四屆十大傑出市民 社會責任終身貢獻獎-黃清山董事長</p> <p>12月 當選八田與一文化藝術基金會董事長。</p> <p>12月 南六印度廠 試運轉</p> <p>12月 年度合併營業額 67.8 億新台幣</p>
2022 年	<p>3月 印度廠開始投產，供應國際大廠，同月取得 ISO 9001:2015 系統驗證</p> <p>5月 燕巢新廠取得 PEFC ST 2002: 2020 系統驗證</p> <p>6月 燕巢新廠取得 FSC-STD-40-004 V3-1 系統改版</p> <p>8月 燕巢新廠生技大樓取得工廠登記證，同月取得 ISO14001:2015、ISO45001:2018、ISO9001:2015、ISO22716:2007(面膜、濕巾) 系統驗證。</p> <p>12月 印度廠取得產業用紡織品認證；年度合併營業額 59.8 億新台幣</p>
2023 年	3月 印度廠取得化妝品工廠許可證

參、公司治理報告：

(1) 組織系統：



南六企業股份有限公司 組織圖

NAN LIU ENTERPRISE CO., LTD.

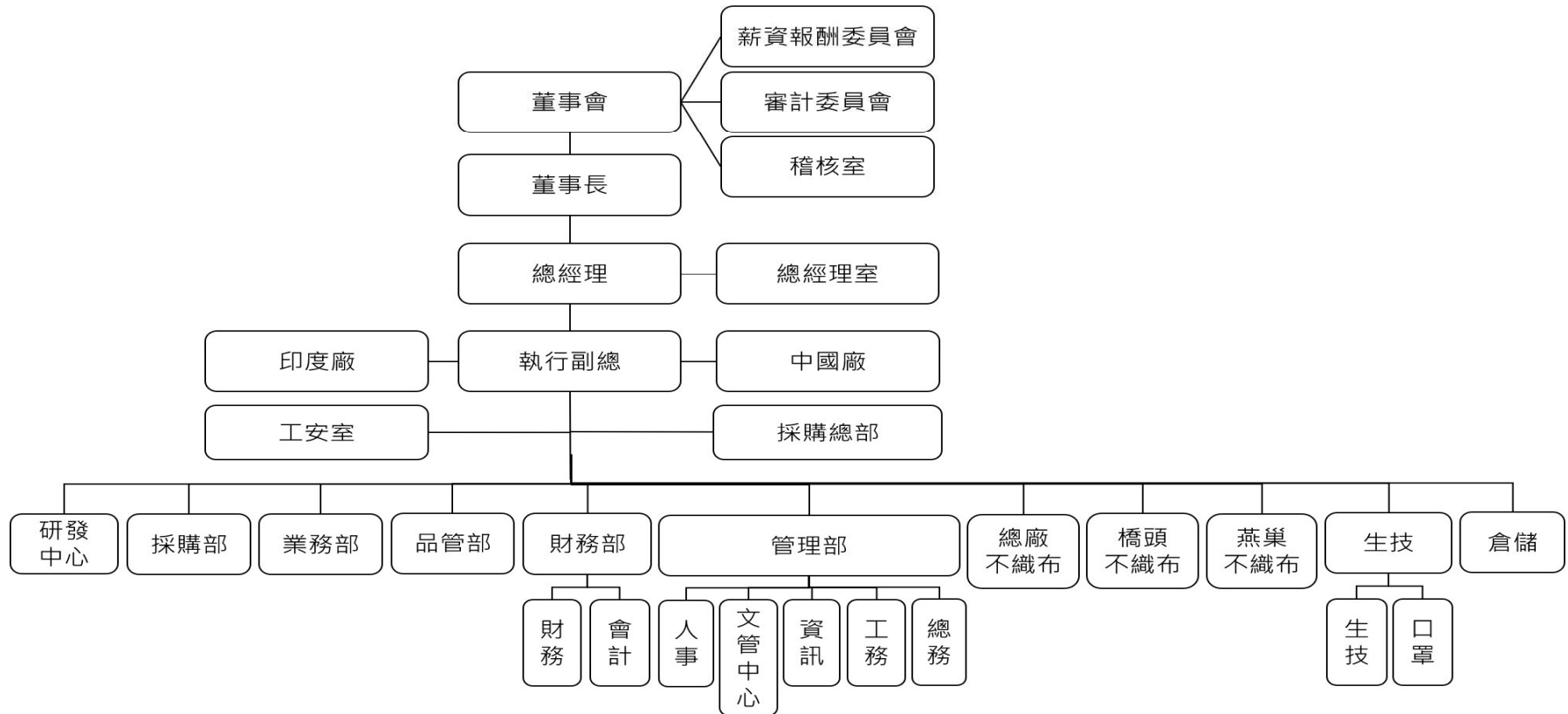

南六企業股份有限公司

各部門業務說明

部門別	主要職掌
總經理室	一、執行董事會決議之事項。 二、綜理全公司經營行政業務之目標擬訂、執行、溝通與協調。 三、專案計劃之研究、擬訂、執行及跟催。 四、公司未來發展方向及策略之訂定。
稽核室	一、制訂及改進公司內部控制制度。 二、規劃並執行公司各項制度運作之稽核，定期提出報告，並追蹤改善。
海外事業部	一、掌理海外子公司新設規畫與經營管理相關運作之事宜。
研發中心	一、負責公司不織布類新產品與新製程之研究與開發。 二、負責公司化妝類新產品與新製程之研究與開發。 三、負責公司醫用材料類新產品與新製程之研究與開發。
業務部	國外業務課 負責國外市場開發及銷售、客戶徵信及訂單處理、出貨及貨款催收、市場報回饋及客戶服務等。
	國內業務部 一、負責國內市場開發及銷售、客戶徵信及訂單處理、出貨及貨款催收、市場情報回饋及客戶服務等。 二、負責新市場開發及銷售。建立銷售通路。產品廣告及市場情報回饋客戶服務等。
資訊室	1. 公司電腦化作業計劃之制定、推行，電腦軟體及硬體之維護，及電腦使用產生問題之解決。 2. 公司資訊安全之規劃與執行。
工安室	安全衛生管理維護。
管理部	人事 薪資、獎金發放、績效評估考核、教育訓練之安排等，統籌規劃全公司人力資源及組織發展。
	文管 內部文件之製作，ISO 遵循及表單歸檔。
	總務 一般總務、庶務、收發、員工伙食、保全等。
財務部	財務課 公司財務資金分析與籌措調度。 外匯金融之操作管理及出納業務之管理等。
	會計課 公司會計、預算及稅務作業之規劃與執行。 營業資訊公告揭露之執行。
品管部	負責供應商原物料品質之確認。 負責公司產品品質之確認。 客訴處理及擬訂預防措施及執行追蹤。 擬訂公司品質政策。
採購部	採購及外包作業、庫存管理等。

部門別		主要職掌
技術部		負責公司不織布類產品製程開發、改善。 負責公司面膜、化妝保養品、濕巾、家庭清潔用品製程開發、改善。
生產事業部	水針廠	廠務課 一、生產計劃排程、生產報表整理統計及跟催事項。 二、原物料訂貨及與進貨時程管理。 三、負責全廠及設備效率之提升。
		機電課 負責生產設備之維護、修理與保養事宜。
		生產課 水針不織布製造、純棉不織布製造。
	熱風廠	廠務課 一、生產計劃排程、生產報表整理統計及跟催事項。 二、原物料訂貨及與進貨時程管理。 三、負責全廠及設備效率之提升。
		生產課 一、PP 熱壓不織布之製造。 二、AT 熱風不織布之製造。 三、樹脂棉針軋不織布。
	生技廠	廠務課 一、生產計劃排程、生產報表整理統計及跟催事項。 二、原物料訂貨及與進貨時程管理。 三、負責全廠及設備效率之提升。
		生產課 口罩、面膜、化妝保養品、濕巾、家庭清潔用品之製造、加工業務。
	倉儲部	

二、董事、總經理、副總經理、協理、各部門及分支機構主管資料：

1. 董事資料

112年04月02日

單位：股；%

職稱 (註1)	國籍或 註冊地	姓名	性別	選任 日期	任期	初次 選任 日期 (註3)	選任時持有 股份		現在持有股數		配偶、未成年 子女現在持有 股份		利用他人名 義持有股份		主要經(學)歷 (註4)	目前兼任 本公司及 其他公司之職務	具配偶或二親等 以內關係之其他 主管、董事或監 察人			備 註 (註 5)
			年 齡 註2				股數	持 股 比 率	股數	持 股 比 率	股數	持 股 比 率	股數	持 股 比 率			職 稱	姓 名	關 係	
董事長	中華民國	筆秀投資 (股)公司	-	111.05.31	3	91.09.23	5,090,929	7.01	5,090,929	7.01	—	—	—	—	—	無	—	—	—	
		代表人： 黃清山	男 74	111.05.31	3	91.09.23	5,288,978	7.29	5,288,978	7.29	1,851,159	2.55	—	—	高雄科技大學工業 工程管理系碩士 高雄科技大學名譽 工學博士	筆秀投資(股)公司 董事長 Nanliu Enterprise Co., Ltd (SAMOA)董事長 台灣區不織布同業公會 名譽理事長 亞洲不織布協會(ANFA) 名譽會長 正修科技大學名譽教授 嶺東科技大學名譽教授	董事	江素蓮	翁媳	
董事	中華民國	君怡投資 (股)公司	-	111.05.31	3	111.05.31	3,644,000	5.02	4,765,000	6.56	—	—	—	—	—	無	—	—	—	
		代表人： 江素蓮	女 47	111.05.31	3	111.05.31	313,596	0.43	313,596	0.43	1,914,768	2.63	—	—	大華技術學院國際 貿易系	君怡投資(股)公司董 事	董事	黃清山	翁媳	

職稱 (註 1)	國籍或 註冊地	姓名	性別	選任 日期	任 期	初次 選任 日期 (註 3)	選任時持有 股份		現在持有股數		配偶、未成年 子女現在持有 股份		利用他人名 義持有股份		主要經(學)歷 (註 4)	目前兼任 本公司及 其他公司之職務	具配偶或二親等 以內關係之其他 主管、董事或監 察人			備 註 (註 5)
			年 齡 註 2				股數	持 股 比 率	股數	持 股 比 率	股數	持 股 比 率	股數	持 股 比 率			股數	持 股 比 率	職 稱	
獨立 董事	中 華 民 國	黃東榮	男 73	111.05.31	3	105.06.13	—	—	—	—	—	—	—	—	中國暨南大學會計系 碩士 台灣工業銀行(股)公 司監察人 中央信託局 會計 勤業會計師事務 所查帳員 台灣工業銀行(股) 公司監察人	萬國聯合會計師 事務所所長 僑威科技公司(股票代碼 3078)獨立董事 中華社會聯合勸募協會 稽核委員	—	—	—	
獨立 董事	中 華 民 國	陳肇隆	男 74	111.05.31	3	111.05.31	—	—	—	—	—	—	—	—	正修科技大學名 譽博士 巴拉圭亞松森大 學名譽博士 瓜地馬拉聖卡羅 斯大學名譽博士 高雄長庚紀念醫 院院長 長庚大學教授 中國工程院院士	中天(上海)生物科技有 限公司董事長 京城商業銀行股份有限 公司獨立董事 富林塑膠工業(開曼)控 股(股)公司董事 漢來美食股份有限公 司董事 醃基生醫股份有限公司 法人董事代表人	—	—	—	

職稱 (註 1)	國籍或 註冊地	姓名	性別	選任 日期	任 期	初次 選任 日期 (註 3)	選任時持有 股份		現在持有股數		配偶、未成年 子女現在持有 股份		利用他人名 義持有股份		主要經(學)歷 (註 4)	目前兼任 本公司及 其他公司之職務	具配偶或二親等 以內關係之其他 主管、董事或監 察人			備 註 (註 5)
			年 齡 註 2				股數	持 股 比 率	股數	持 股 比 率	股數	持 股 比 率	股數	持 股 比 率			職 稱	姓 名	關 係	
獨立 董事	中 華 民 國	黃俊評	男 51	111.05.31	3	101.06.29	—	—	—	—	—	—	—	—	國立中山大學中國 與亞太區域研究所 經貿組博士班 國福管理顧問公司資 深副總 利洋開發股份有限公 司總經理	正修科技大學兼任講師	—	—	—	
董事	中 華 民 國	楊瑞華	男 74	111.05.31	3	102.04.30	181,033	0.25	181,033	0.25	—	—	—	—	中正中學 森隆化纖公司經理	南六企業(平湖)有 限公司董事	—	—	—	
董事	中 華 民 國	王智弘 (註 6)	男 48	111.05.31	3	105.06.13	—	—	—	—	—	—	—	—	國立政治大學商學博士 國立交通大學 管理碩士 財團法人中華民國證券 櫃檯買賣中心業務委員 行政院國家資訊通信發 展推動小組副研究	實踐大學國貿系、 財金系 兼任助理 教授	—	—	—	
董事	中 華 民 國	蘇朝山	男 80	111.05.31	3	97.06.16	—	—	—	—	—	—	—	—	中山大學高階經營 管理學碩士 台灣大學法律系 實踐大學教授兼商學與 資訊學院院長 高雄銀行董事長 日商第一勸業銀行協理 高雄市銀行公會理事長	北祥科技服務股份 有限公司董事	—	—	—	

職稱 (註 1)	國籍或 註冊地	姓名	性別	選任 日期	任 期	初次 選任 日期 (註 3)	選任時持有 股份		現在持有股數		配偶、未成年 子女現在持有 股份		利用他人名 義持有股份		主要經(學)歷 (註 4)	目前兼任 本公司及 其他公司之職務	具配偶或二親等 以內關係之其他 主管、董事或監 察人			備 註 (註 5)
			年 齡 註 2				股數	持 股 比 率	股數	持 股 比 率	股數	持 股 比 率	股數	持 股 比 率			股數	持 股 比 率	職 稱	
董事	中華民國	鐘茂枝	男 75	111.05.31	3	96.06.07	749,451	1.03	749,451	1.03	—	—	—	—	嶺東科技大學會計系 東海大學企業管理師研究班 潘國卿會計師事務所 經理	新時代記帳及報稅 代理業務人事務所	—	—	—	

註 1：法人股東應將法人股東名稱及代表人分別列示(屬法人股東代表者，應註明法人股東名稱)，並應填列下表一。

註 2：請列示實際年齡，並得採區間方式表達，如 41~50 歲或 51~60 歲。

註 3：填列首次擔任公司董事或監察人之時間，如有中斷情事，應附註說明。

註 4：與擔任目前職位相關之經歷，如於前揭期間曾於查核簽證會計師事務所或關係企業任職，應敘明其擔任之職稱及負責之職務。

註 5：公司董事長與總經理或相當職務者(最高經理人)為同一人、互為配偶或一親等親屬者，應說明其原因、合理性、必要性及因應措施(例如增加獨立董事席次，並應有過半數董事未兼任員工或經理人等方式)之相關資訊。

註 6：董事王智弘於 111 年 12 月 30 日因轉任公職而辭任

2. 法人股東之主要股東

112年04月02日

法人股東名稱(註一)	法人股東之主要股東(註二)
筆秀投資股份有限公司	黃世鐘 30%、黃任聰 30%
	黃惠茹 30%、黃清山 10%
君怡投資(股)公司	黃任聰 50%、江素蓮 30%
	江明珠 10%、鐘婉榛 10%

註1：董事、監察人屬法人股東代表者，應填寫該法人股東名稱。

註2：填寫該法人股東之主要股東名稱(其持股比率占前十名)及其持股比率。若其主要股東為法人者，應再填列下表二。

註3：法人股東非屬公司組織者，前開應揭露之股東名稱及持股比率，即為出資者或捐助人(可參考司法院公告查詢)名稱及其出資或捐助比率，捐助人已過世者，並加註「已歿」。

董事資料(二)

一、董事專業資格及獨立董事獨立性資訊揭露：

姓名	專業資格與經驗(註1)	獨立性情形(註2)	兼任其他公開發行公司獨立董事家數
筆秀投資(股)公司 代表人 黃清山	具有五年以上商務、公司業務所須之工作經驗		
君怡投資(股)公司 代表人 江素蓮	具有五年以上商務工作經驗		
黃東榮	具有五年以上財務、會計之會計師工作經驗	符合獨立董事設置及應遵循事項辦法第3條第1項5~8款規定	1
陳肇榮	具有五年以上公司專業業務所須之工作經驗	符合獨立董事設置及應遵循事項辦法第3條第1項5~8款規定	1
黃俊評	具有五年以上商務、財務、管理之工作經驗	符合獨立董事設置及應遵循事項辦法第3條第1項5~8款規定	
王智弘	具有五年以上商務、財務、管理之工作經驗	非公司員工非二等親	
楊瑞華	具有五年以上商務及公司業務所須之工作經驗		
蘇朝山	具有五年以上商務、財務、法律工作經驗	非公司員工非二等親	
鐘茂枝	具有五年以上財務、會計之工作經驗	非公司員工非二等親	

二、董事會多元化及獨立性：

(一)董事會多元化：敘明董事會之多元化政策、目標及達成情形。多元化政策包括但不限於董事遴選標準、董事會應具備之專業資格與經驗、性別、年齡、國籍及文化等組成情形或比例，並就前揭政策敘明公司具體目標及其達成情形。

(二)董事會獨立性：敘明獨立董事人數及比重，並說明董事會具獨立性，及附理由說明是否無證券交易法第 26 條之 3 規定第 3 項及第 4 項規定情事，包括敘明董事間、監察人間或董事與監察人間具有配偶及二親等以內親屬關係之情形。

註 1：專業資格與經驗：敘明個別董事及監察人之專業資格與經驗，如屬審計委員會成員且具備會計或財務專長者，應敘明其會計或財務背景及工作經歷，另說明是否未有公司法第 30 條各款情事。

註 2：獨立董事應敘明符合獨立性情形，包括但不限於本人、配偶、二親等以內親屬是否擔任本公司或其關係企業之董事、監察人或受僱人；本人、配偶、二親等以內親屬(或利用他人名義)持有公司股份數及比重；是否擔任與本公司有特定關係公司(參考公開發行公司獨立董事設置及應遵循事項辦法第 3 條第 1 項 5~8 款規定)之董事、監察人或受僱人；最近 2 年提供本公司或其關係企業商務、法務、財務、會計等服務所取得之報酬金額。

註 3：揭露方式請參閱臺灣證券交易所公司治理中心網站之最佳實務參考範例。

多元化核心 董事姓名	基本組成							產業經驗				專業能力			
	國籍	性別	具有股東身分	年齡			獨立董事任期年資		專業服務與行銷	財務與金融	商業與供應	資訊與科技	法律	會計	風險管理
				45~55歲	56~65歲	65歲以上	3年以下	6~9年							
黃清山	中華民國	男	✓	—	—	✓	—	—	✓	✓	✓	○	○	○	✓
江素蓮	中華民國	女	✓	✓	—	—	—	—	✓	✓	✓	○	○	○	✓

多元化核心 董事姓名	基本組成						產業經驗				專業能力				
	國籍	性別	具有股東身分	年齡			獨立董 事任期 年資		專業 服務與 行銷	財務 與金融	商業 與供應	資訊 與科技	法律	會計	風險 管理
				45~55歲	56~65歲	65歲以上	3年以下	6~9年							
黃東榮	中華民國	男	—	—	—	✓	—	✓	✓	○	✓	✓	✓	✓	
陳肇隆	中華民國	男	—	—	—	✓	—	✓	✓	○	✓	○	○	✓	
黃俊評	中華民國	男	—	✓	—	—	—	✓	✓	✓	✓	○	✓	✓	
王智弘	中華民國	男	—	✓	—	—	—	—	✓	✓	✓	✓	○	✓	
楊瑞華	中華民國	男	✓	—	—	✓	—	—	✓	○	✓	✓	○	○	
蘇朝山	中華民國	男	—	—	—	✓	—	—	✓	✓	○	○	✓	✓	
鐘茂枝	中華民國	男	✓	—	—	✓	—	—	✓	✓	○	○	✓	✓	

註: ✓係指具有能力，○係指具有部分能力。

3. 總經理、副總經理、協理、各部門及分支機構主管資料

112 年 04 月 02 日

單位：股；%

職稱 (註 1)	國籍	姓名	性別	選(就)任 日期	持有股份		配偶、未成 年子女持有 股份		利用他人 名義持有 股份		主要經(學)歷(註 2)	目前兼任 其他公司之職務	具配偶或二親等 以內關係之經理人			備註 (註 3)
					股數	持股 比率	股數	持股 比率	股數	持股 比率			職稱	姓名	關係	
總經理	中華民國	黃清山	男	111.08.31	—	—	—	—	—	—	高雄科技大學工業工程 管理系碩士 高雄科技大學名譽 工學博士	筆秀投資(股)公司董事長 Nanliu Enterprise Co., Ltd.(SAMOA) 董事長 台灣區不織布同業公會名譽理 事長 亞洲不織布協會(ANFA)名譽 會長 正修科技大學名譽教授 嶺東科技大學名譽教授	—	—	—	
總經理	中華民國	王嘉男	男	111.03.15	—	—	—	—	—	—	交通大學工業工程與 管理所博士 赫比國際股份有限公司 訊息技術副總裁 (新加坡上市公司) 和春技術學院校長	高雄科技大學教授 中華電子商務產業協會 理事長	—	—	—	111.8.31 辭職
副總經理	中華民國	楊瑞華	男	86.09.01	181,033	0.25%	—	—	—	—	中正中學 森隆化纖公司經理	南六企業(平湖)有限公 司董事	—	—	—	
副總經理	中華民國	張三華	男	100.01.03	5,000	0.01%	—	—	—	—	高雄科技大學 工業工程管理系碩士	—	—	—	—	
會計兼財務經 理、公司治理 主管	中華民國	許長成	男	110.12.22 111.8.1	280	—	—	—	—	—	中興大學會計系 楠梓電子(股)公司會計 專員 揚智聯合會計師事務所 審計員	—	—	—	—	
財務經理	中華民國	周依慧	女	110.12.22	2,000	—	5,000	0.01%	—	—	靜宜大學資訊科學系 中華開發工業銀行經理	—	—	—	—	111.8.1 留停
財務經理	中華民國	莊春金	女	88.07.01	116,156	0.16%	—	—	—	—	成大空專 日商東光電子會計	—	—	—	—	

職稱 (註1)	國籍	姓名	性別	選(就)任 日期	持有股份		配偶、未成 年子女持有 股份		利用他人 名義持有 股份		主要經(學)歷(註2)	目前兼任 其他公司之職務	具配偶或二親等 以內關係之經理人			備註 (註3)
					股數	持股 比率	股數	持股 比率	股數	持股 比率			職稱	姓名	關係	
稽核主管	中華民國	陳淑秋	女	101.11.28	—	—	—	—	—	—	靜宜大學會計系 國際內部稽核師(CIA) 廣信益群會計師事務所 邦泰複合材料(股)公司 稽核	—	—	—	—	111.6.30 辭職

註1：應包括總經理、副總經理、協理、各部門及分支機構主管資料，以及凡職位相當於總經理、副總經理或協理者，亦均應予揭露。

註2：與擔任目前職位相關之經歷，如於前揭期間曾於查核簽證會計師事務所或關係企業任職，應敘明其擔任之職稱及負責之職務：無此情形。

註3：總經理或相當職務者(最高經理人)與董事長為同一人、互為配偶或一親等親屬時，應揭露其原因、合理性、必要性及因應措施(例如增加獨立董事席次，並應有過半數董事未兼任員工或經理人等方式)之相關資訊。

(1-2-2) 一般董事及獨立董事酬金級距表

給付本公司各個董事酬金級距	董事姓名			
	前四項酬金總額(A+B+C+D)		前七項酬金總額(A+B+C+D+E+F+G)	
	本公司(註8)	財務報告內所有公司(註9)H	本公司(註8)	財務報告內所有公司(註9)I
低於 1,000,000 元	一般董事：筆秀投資(代表人黃清山)、君怡投資(代表人江素蓮)、楊瑞華、蘇朝山、鐘茂枝、王智弘 獨立董事：黃東榮、陳肇隆、黃金鳳、黃俊評	一般董事：筆秀投資(代表人黃清山)、君怡投資(代表人江素蓮)、楊瑞華、蘇朝山、鐘茂枝、王智弘 獨立董事：黃東榮、陳肇隆、黃金鳳、黃俊評	一般董事：君怡投資(代表人江素蓮)、蘇朝山、鐘茂枝、王智弘 獨立董事：黃東榮、陳肇隆、黃金鳳、黃俊評	一般董事：君怡投資(代表人江素蓮)、蘇朝山、鐘茂枝、王智弘 獨立董事：黃東榮、陳肇隆、黃金鳳、黃俊評
1,000,000 元(含)~2,000,000 元(不含)				
2,000,000 元(含)~3,500,000 元(不含)			筆秀投資(代表人黃清山)、楊瑞華	筆秀投資(代表人黃清山)、楊瑞華
3,500,000 元(含)~5,000,000 元(不含)				
5,000,000 元(含)~10,000,000 元(不含)				
10,000,000 元(含)~15,000,000 元(不含)				
15,000,000 元(含)~30,000,000 元(不含)				
30,000,000 元(含)~50,000,000 元(不含)				
50,000,000 元(含)~100,000,000 元(不含)				
100,000,000 元以上				
總計				

註1：董事姓名應分別列示(法人股東應將法人股東名稱及代表人分別列示)，並分別列示一般董事及獨立董事，以彙總方式揭露各項給付金額。若董事兼任總經理或副總經理者應填列本表及下表(3-1)，或下表(3-2-1)及(3-2-2)。

註2：係指最近年度董事之報酬(包括董事薪資、職務加給、離職金、各種獎金、獎勵金等等)。

註3：係填列最近年度經董事會通過分派之董事酬勞金額。

註4：係指最近年度董事之相關業務執行費用(包括車馬費、特支費、各種津貼、宿舍、配車等實物提供等等)。如提供房屋、汽車及其他交通工具或專屬個人之支出時，應揭露所提供資產之性質及成本、實際或按公平市價計算之租金、油資及其他給付。另如配有司機者，請附註說明公司給付該司機之相關報酬，但不計入酬金。

註 5：係指最近年度董事兼任員工（包括兼任總經理、副總經理、其他經理人及員工）所領取包括薪資、職務加給、離職金、各種獎金、獎勵金、車馬費、特支費、各種津貼、宿舍、配車等實物提供等等。如提供房屋、汽車及其他交通工具或專屬個人之支出時，應揭露所提供資產之性質及成本、實際或按公平市價設算之租金、油資及其他給付。另如配有司機者，請附註說明公司給付該司機之相關報酬，但不計入酬金。另依 IFRS 2「股份基礎給付」認列之薪資費用，包括取得員工認股權憑證、限制員工權利新股及參與現金增資認購股份等，亦應計入酬金。

註 6：係指最近年度董事兼任員工（包括兼任總經理、副總經理、其他經理人及員工）取得員工酬勞（含股票及現金）者，應揭露最近年度經董事會通過分派員工酬勞金額，若無法預估者則按去年實際分派金額比例計算今年擬議分派金額，並另應填列附表一之三。

註 7：應揭露合併報告內所有公司(包括本公司)給付本公司董事各項酬金之總額。

註 8：本公司給付每位董事各項酬金總額，於所歸屬級距中揭露董事姓名。

註 9：應揭露合併報告內所有公司(包括本公司)給付本公司每位董事各項酬金總額，於所歸屬級距中揭露董事姓名。

註 10：稅後純益係指最近年度個體或個別財務報告之稅後純益。

註 11：a.本欄應明確填列公司董事領取來自子公司以外轉投資事業或母公司相關酬金金額(若無者，則請填「無」)。

b.公司董事如有領取來自子公司以外轉投資事業或母公司相關酬金者，應將公司董事於子公司以外轉投資事業或母公司所領取之酬金，併入酬金級距表之 I 欄，並將欄位名稱改為「母公司及所有轉投資事業」。

c.酬金係指本公司董事擔任子公司以外轉投資事業或母公司之董事、監察人或經理人等身分所領取之報酬、酬勞（包括員工、董事及監察人酬勞）及業務執行費用等相關酬金。

*本表所揭露酬金內容與所得稅法之所得概念不同，故本表目的係作為資訊揭露之用，不作課稅之用。

(3-2-1)總經理及副總經理之酬金（彙總配合級距揭露姓名方式）

111年12月31日單位：仟元，%

職稱	姓名	薪資(A) (註2)		退職退休金(B)		獎金及特支費等 (C)(註3)		員工酬勞金額(D) (註4)				A、B、C及D 等四項總額及占 稅後純益之比例 (%) (註8)		領取來自 子公司 以外 轉投資 事業或 母公司 酬金 (註9)
		本公司	財務報 告內所 有公司 (註5)	本公司	財務報 告內所 有公司 (註5)	本公司	財務報告內 所有公司 (註5)	本公司		財務報告內 所有公司 (註5)		本公司	財務報告 所有公司	
								現金 金額	股票 金額	現金 金額	股票 金額			
總經理	黃清山	7,919	7,919	-	-	1,458	1,458	-	-	-	-	16.24%	16.24%	無
總經理	王嘉男													
副總經理	楊瑞華													
副總經理	張三華													

*不論職*不論職稱，凡職位相當於總經理、副總經理者(例如：總裁、執行長、總監...等等)，均應予揭露。

(3-2-2) 總經理及副總經理之酬金級距表

給付本公司各個總經理及副總經理酬金級距	總經理及副總經理姓名	
	本公司(註 6)	財務報告內所有公司(註 7) E
低於 1,000,000 元		
1,000,000 元 (含) ~ 2,000,000 元 (不含)	王嘉男	王嘉男
2,000,000 元 (含) ~ 3,500,000 元 (不含)	黃清山、楊瑞華、張三華	黃清山、楊瑞華、張三華
3,500,000 元 (含) ~ 5,000,000 元 (不含)		
5,000,000 元 (含) ~ 10,000,000 元 (不含)		
10,000,000 元 (含) ~ 15,000,000 元 (不含)		
15,000,000 元 (含) ~ 30,000,000 元 (不含)		
30,000,000 元 (含) ~ 50,000,000 元 (不含)		
50,000,000 元 (含) ~ 100,000,000 元 (不含)		
100,000,000 元以上		
總計		

註 1：總經理及副總經理姓名應分別列示，以彙總方式揭露各項給付金額。若董事兼任總經理或副總經理者應填列表及上表(1-1)，或(1-2-1)及(1-2-2)。

註 2：係填列最近年度總經理及副總經理薪資、職務加給、離職金。

註 3：係填列最近年度總經理及副總經理各種獎金、獎勵金、車馬費、特支費、各種津貼、宿舍、配車等實物提供及其他報酬金額。如提供房屋、汽車及其他交通工具或專屬個人之支出時，應揭露所提供資產之性質及成本、實際或按公平市價設算之租金、油資及其他給付。另如配有司機者，請附註說明公司給付該司機之相關報酬，但不計入酬金。另依 IFRS 2「股份基礎給付」認列之薪資費用，包括取得員工認股權憑證、限制員工權利新股及參與現金增資認購股份等，亦應計入酬金。

註 4：係填列最近年度經董事會通過分派總經理及副總經理之員工酬勞金額（含股票及現金），若無法預估者則按去年實際分派金額比例計算今年擬議分派金額，並另應填列附表一之三。

註 5：應揭露合併報告內所有公司(包括本公司)給付本公司總經理及副總經理各項酬金之總額。

註 6：本公司給付每位總經理及副總經理各項酬金總額，於所歸屬級距中揭露總經理及副總經理姓名。

註 7：應揭露合併報告內所有公司(包括本公司)給付本公司每位總經理及副總經理各項酬金總額，於所歸屬級距中揭露總經理及副總經理姓名。

註 8：稅後純益係指最近年度個體或個別財務報告之稅後純益。

註 9：a.本欄應明確填列公司總經理及副總經理領取來自子公司以外轉投資事業或母公司相關酬金金額(若無者，則請填「無」)。

b.公司總經理及副總經理如有領取來自子公司以外轉投資事業或母公司相關酬金者，應將公司總經理及副總經理於子公司以外轉投資事業或母公司所領取之酬金，併入酬金級距表 E 欄，並將欄位名稱改為「母公司及所有轉投資事業」。

c.酬金係指本公司總經理及副總經理擔任子公司以外轉投資事業或母公司之董事、監察人或經理人等身分所領取之報酬、酬勞(包括員工、董事及監察人酬勞)及業務執行費用等相關酬金。

*本表所揭露酬金內容與所得稅法之所得概念不同，故本表目的係作為資訊揭露之用，不作課稅之用。

(4)分派員工酬勞之經理人姓名及分派情形

111年12月31日
單位：仟元，%

	職稱	姓名	股票金額	現金金額	總計	總額占稅後純益之比例(%)
經理人	總經理	黃清山	0	0	0	0%
	總經理	王嘉男				
	副總經理	楊瑞華				
	副總經理	張三華				
	財務經理	莊春金				
	財務經理	周依慧				
	財務經理	許長成				
	稽核主管	陳淑秋				

*：係填列最近年度經董事會通過分派經理人之員工酬勞金額(含股票及現金)，若無法預估者則按去年實際分派金額比例計算今年擬議分派金額。稅後純益係指最近年度之稅後純益；已採用國際財務報導準則者，稅後純益係指最近年度個體或個別財務報告之稅後純益。

5. 本公司及合併報表所有公司於最近二年度支付本公司董事、總經理及副總經理酬金總額占稅後純益比例之分析及給付酬金之政策、標準與組合、訂定酬金之程序、與經營績效及未來風險之關聯性

(1).最近二年度比例之分析

職稱	111年度酬金總額占個體財務報告稅後純益比例(%) (註1)		110年度酬金總額占個體財務報告稅後純益比例(%) (註2)	
	本公司	合併報表內所有公司	本公司	合併報表內所有公司
董事	2.39%	2.39%	0.67%	0.67%
總經理及副總經理	16.24%	16.24%	12.8%	12.8%

註1：盈餘分配部份係111年度盈餘分配議案股東會前經董事會通過擬議分派之金額。

註2：盈餘分配部份係108年度盈餘經109年股東會通過配發之金額。

註3：係以合併報表內所有公司111及110年度稅後損益計算。

(2).關於給付酬金之政策、標準與組合、訂定酬金之程序、與經營績效及未來風險之關聯性

- ①. 董事及監察人乃依本公司章程第十七條(詳公司網站)規定發放酬金，並依公司章程第20條之規定，本公司年度如有獲利，應提撥2%以下為董監事酬勞，但公司尚有累積虧損者應先保留彌補數額；本公司給付酬金之程序，亦參考本公司「董事會績效評估」結果，除參考公司整體的營運績效、產業未來經營風險及發展趨勢，亦參考個人的績效達成率及對公司績效的貢獻度，而給予合理報酬；總經理、副總經理乃依其對公司營運參與之程度、貢獻度及參照同業水準訂定支付之，另獎金之給付則視本公司盈餘之多寡、個人經營績效優劣並參考同業水準支付之。因此，公司經營績效與董監酬勞及總經理、副總經理員工紅利之高低息息相關。

- ②.董事及監察人酬金包含車馬費、執行職務之報酬及董事酬勞等，若董事兼任公司員工，可分配員工紅利；總經理及副總經理除本薪外，另依職等與績效發放職務加給、績效獎金及員工紅利等。

三、公司治理運作情形：

(一) 董事會運作情形：

1. 最近年度(111年)董事會開會 7 次，董事出席情形如下：

職稱	姓名	111 年度			備註
		實際出(列)席次數B	委託出席次數	實際出(列)席率(%)【B/A】	
董事長	筆秀投資股份有限公司 法人代表：黃清山	7	-	100%	
董事	君怡投資股份有限公司 法人代表：江素蓮	3	-	100%	111/5/31 新任
獨立董事	黃東榮	7	-	100%	
獨立董事	陳肇隆	3	-	100%	111/5/31 新任
獨立董事	黃俊評	7	-	100%	
董事	王智弘	7	-	100%	111/12/30 辭職
董事	楊瑞華	7	-	100%	
董事	蘇朝山	7	-	100%	
董事	鐘茂枝	7	-	100%	

2. 112 年截至年報刊印日止董事會共召開董事會 1 次，列席情形如下：

職稱	姓名	112 年度			備註
		實際出(列)席次數B	委託出席次數	實際出(列)席率(%)【B/A】	
董事長	筆秀投資之法人代表人 黃清山	1	-	100%	
董事	君怡投資股份有限公司 法人代表：江素蓮	1	-	100%	
獨立董事	黃東榮	1	-	100%	
獨立董事	陳肇隆	1	-	100%	
獨立董事	黃俊評	1	-	100%	
董事	楊瑞華	1	-	100%	
董事	蘇朝山	1	-	100%	
董事	鐘茂枝	1	-	100%	

其他應記載事項：

- 一、證交法第 14 條之 3 所列事項暨其他經獨立董事反對或保留意見且有紀錄或書面聲明之董事會議決事項，應敘明董事會日期、期別、議案內容、所有獨立董事意見及公司對獨立董事意見之處理。

董事會屆次 日期	重要決議事項	證交法§14-3 所列事項	獨董持反對或保 留意見
111 年第一 次董事會 111.03.15	一、通過 110 年度員工酬勞及董事酬勞發放金額及發放 方式案。	V	
	五、通過修訂『公司章程』案。	V	
	六、通過修訂『股東會議事規則』案。	V	
	七、通過修訂『取得或處分資產處理程序』案。	V	
	九、通過受理 111 年股東常會股東提名董事及獨立董事 候選人相關事宜案。	V	
	十一、通過聘任總經理案。	V	
	獨立董事意見：無。 公司對獨立董事意見之處理：無。 決議結果：全體出席董事同意通過。		
111 年第二 次董事會 111.04.19	一、通過提名董事及獨立董事候選人案。	V	
	二、通過公司治理主管異動案。	V	
	三、通過修訂『公司章程』案。	V	
	四、通過為孫公司背書保證案。	V	
	獨立董事意見：無。 公司對獨立董事意見之處理：無。 決議結果：全體出席董事同意通過。		
111 年三次 董事會 111.05.12	二、通過本公司 110 年董事酬勞暨經理人員工酬勞之分配 金額案。	V	
	獨立董事意見：無。 公司對獨立董事意見之處理：無。 決議結果：全體出席董事同意通過。		
111 年第四 次董事會 111.05.31	一、通過選任董事長案。	V	
	二、通過聘請薪資報酬委員、審計委員案。	V	
	獨立董事意見：無。 公司對獨立董事意見之處理：無。 決議結果：全體出席董事同意通過。		
111 年第五次 董事會 111.08.09	三、通過新任稽核主管任命案。	V	
	四、通過財務主管及公司治理主管追認案。	V	
	五、通過台灣母公司背書保證額度案。	V	
	獨立董事意見：無。 公司對獨立董事意見之處理：無。 決議結果：全體出席董事同意通過。		
111 年第六次 董事會 111.11.08	二、通過修訂董事會議事規則案。	V	
	獨立董事意見：無。 公司對獨立董事意見之處理：無。 決議結果：全體出席董事同意通過。		
111 年第七次 董事會 111.12.28	三、通過修訂內部重大資訊處理作業程序。	V	
	五、通過本公司薪資報酬委員會審議之經理人薪酬案 及年終獎金配發案、111 年度員工酬勞及董監酬 勞提撥比率案。	V	
	獨立董事意見：無。		

	公司對獨立董事意見之處理：無。 決議結果：全體出席董事同意通過。		
112年第一次董事會 112.03.15	二、通過111年度員工酬勞及董事酬勞發放金額及發放方式案。	V	
	五、通過修訂「公司章程」案。	V	
	八、通過為孫公司背書保證案。	V	
	獨立董事意見：無。 公司對獨立董事意見之處理：無。 決議結果：全體出席董事同意通過。		
112年第二次董事會 112.5.09	二、通過本公司111年董事酬勞暨經理人員工酬勞之分配金額案。	V	
	三、推選新任董事長案。	V	
	獨立董事意見：無。 公司對獨立董事意見之處理：無。 決議結果：全體出席董事同意通過。		
<p>本公司之獨立董事並無反對或保留意見之情事。</p> <p>二、董事對利害關係議案迴避之執行情形，應敘明董事姓名、議案內容、應利益迴避原因以及參與表決情形：無此情事。</p>			

(二) 董事會評鑑執行情形

評估週期 (註1)	評估期間 (註2)	評估範圍 (註3)	評估方式 (註4)	評估內容 (註5)
每年執行一次	111年1月1日至111年12月31日	董事會、個別董事成員及功能性委員會之績效評估	董事會內部自評、董事成員自評	<p>(1) 董事會績效評估：包括對公司營運之參與程度、董事會決策品質、董事會組成與結構、董事的選任及持續進修、內部控制等。</p> <p>(2) 個別董事成員績效評估：包括公司目標與任務之掌握、董事職責認知、對公司營運之參與程度、內部關係經營與溝通、董事之專業及持續進修、內部控制等。</p> <p>(3) 功能性委員會績效評估：對公司營運之參與程度、功能性委員會職責認知、功能性委員會決策品質、功能性委員會組成及成員選任、內部控制等。</p>

當年度及最近年度加強董事會職能之目標與執行情形評估：

本公司已依「公開發行公司董事會議事辦法」訂定本公司「董事會議事規則」，並制訂「獨立董事之職責範疇規則」，按主管機關規定將於近期修訂並更名為「董事會設置及行使職權應遵循事項要點」，以資遵循，並於公開資訊觀測站輸入董事出席董事會情形，本公司架設網站中已揭露董事會重大決議事項，並責成相關部門專責維護並隨時揭露公司財務業務資訊。本公司並於100年度成立薪酬委員會，協助董事會執行薪酬管理機能。本公司於108年度董監任期屆滿，全面改選。因應設置審計委員會，取代監察人功能，自108年度股東會後適用。

為落實公司治理並提升本公司董事會功能，建立績效目標以加強董事會運作效率，本公司訂定「董事會績效評估辦法」，績效評估之衡量項目，函括下列五大面向：

對公司營運之參與程度。

提升董事會決策品質。

董事會組成與結構。

董事的選任及持續進修。

內部控制。

本公司董事會採自評方式，每年執行一次內部董事會績效評估，於每年年度結束時進行當年度績效評估，並於次一年度最近一次召開之董事會前將董事會成員個別問卷收回，彙總對董事會整體進行評估，且於次一年度最近一次董事會報告評估結果，111年度董事會績效評估結果屬優良，已於112.03.15董事會報告，同時將內容公佈於公司網站。

(三) 審計委員會運作情形：

最近年度審計委員會開會6次(A)，獨立董事出席情形如下：

職稱	姓名	實際出席次數 (B)	委託出席 次數	實際出席率(%) (B/A)(註)	備註
獨立董事	黃東榮	6	0	100%	
獨立董事	陳肇隆	4	0	100%	111/5/31新任
獨立董事	黃俊評	6	0	100%	

本公司審計委員會由3位獨立董事組成，審計委員會主要協助董事會履行其監督公司在執行有關會計、稽核、財務報導流程及財務控制上的品質和誠信度。

審計委員會預計每季至少召開一次會議，審議審計委員會之職權主要包含：

- (1) 財務報表稽核及會計政策與程序。
- (2) 內部控制制度暨相關之政策與程序。
- (3) 重大之資產或衍生性商品交易。
- (4) 重大之資金貸與、背書或提供保證。
- (5) 募集或發行有價證券。
- (6) 衍生性金融商品及現金投資情形。
- (7) 法規遵循。
- (8) 經理人與董事是否有關係人交易及可能之利益衝突。
- (9) 申訴報告。
- (10) 防止舞弊計畫及舞弊調查報告。
- (11) 資訊安全。
- (12) 公司風險管理。
- (13) 簽證會計師資歷、獨立性及績效評量。
- (14) 簽證會計師之委任、解任或報酬。
- (15) 財務、會計或內部稽核主管之任免。
- (16) 審計委員會職責履行情形。
- (17) 審計委員會績效評量自評問卷。

審閱財務報告

董事會造具本公司111年度營業報告書、財務報表及盈餘分派議案等，其中財務報表業經委託資誠聯合會計師事務所查核完竣，並出具查核報告。上述營業報告書、財務報表及盈餘分派議案經本審計委員會查核，認為尚無不合。

評估內部控制系統之有效性

審計委員會評估公司內部控制系統的政策及程序(包含財務、營運、風險管理、資訊安全、外、法令遵循等控制措施)的有效性，並審查公司稽核部門、簽證會計師及管理層之定期報

告，包括風險管理與法令遵循。參考2013年 The Committee of Sponsoring Organizations of the Treadway Commission (COSO) 發布之內部控制制度-內部控制的整合性架構 (Internal Control-Integrated Framework)，審計委員認為公司的風險管理及內部控制系統是有效的，公司已採用必要的控制機制來監督並糾正違規行為。

審計委員會運作情形：

審計委員會 屆次日期	議案內容及後續處理	證交法§14-5 所列事項	未經審計委員會通過， 而經全體董事2/3以上 同意之議決事項
第一屆第十四次 審計委員會 111.03.15	討論事項： 一、一一〇年度個體財務報表及合併財務報表暨營業報告書案。	V	
	二、一一〇年度內部控制制度有效性之考核及內部控制制度聲明書案。	V	
	三、修訂公司章程案。 四、修訂相關辦法及規章，「股東會議事規則」、「取得或處分資產處理程序」。	V V	
審計委員會決議結果(111.03.15)：審計委員會全體成員同意通過。			
公司對審計委員會意見之處理：全體出席董事同意通過。			
第二屆第一次 審計委員會 111.08.09	討論事項： 一、一一一年度第二季合併財務報表案。	V	
	二、新任稽核主管任命案。	V	
	三、財務主管及公司治理主管(工作代理人)案。 四、台灣母公司背書保證額度案。	V V	
審計委員會決議結果(111.08.09)：審計委員會全體成員同意通過。			
公司對審計委員會意見之處理：全體出席董事同意通過。			
第二屆第二次 審計委員會 111.11.08	討論事項： 一、一一一年度第三季合併財務報表案。	V	
	二、修訂「董事會議事規則」。	V	
	審計委員會決議結果(111.11.08)：審計委員會全體成員同意通過。		
公司對審計委員會意見之處理：全體出席董事同意通過。			
第二屆第三次 審計委員會 111.12.28	討論事項： 一、112年度稽核計劃。	V	
	二、修訂「內部重大資訊處理作業程序」。	V	
	審計委員會決議結果(111.12.28)：審計委員會全體成員同意通過。		
公司對審計委員會意見之處理：全體出席董事同意通過。			

其他應記載事項：

一、審計委員會之運作如有下列情形之一者，應敘明董事會日期、期別、議案內容、審計委員會決議結果以及公司對審計委員會意見之處理。

(一)證券交易法第14條之5所列事項。

(二)除前開事項外，其他未經審計委員會通過，而經全體董事三分之二以上同意之議決事項。

二、獨立董事對利害關係議案迴避之執行情形，應敘明獨立董事姓名、議案內容、應利益迴避原因以及參與表決情形。

三、獨立董事與內部稽核主管及會計師之溝通情形（應包括就公司財務、業務狀況進行溝通之重大事項、方式及結果等）。

(三)公司治理運作情形及其與上市上櫃公司治理實務守則差異情形及原因

評估項目	運作情形		與上市上櫃公司治理實務守則異情形及原因	
	是	否		摘要說明
一、公司是否依據「上市上櫃公司治理實務守則」訂定並揭露公司治理實務守則？	✓		本公司已依據「上市上櫃公司治理實務守則」訂定公司治理實務守則，並揭露於本公司網站之投資人專區項下。	無重大差異。
二、公司股權結構及股東權益				
(一) 公司是否訂定內部作業程序處理股東建議、疑義、糾紛及訴訟事宜，並依程序實施？	✓		(一)本公司以公平原則對待大小股東，鼓勵其踴躍出席股東會，積極參與董監事之選舉或公司章程等之增修事宜，公司亦給予股東適當、充分發問或提案之機會，俾達制衡之效，同時股東亦可透過「公開資訊觀測站」、「電話訪問」、公司相關報導…等即時、經常取得公司資訊而且也有分享利潤的權利。 本公司依照公司法及相關法令之規定召集股東會，並制定完備之議事規則(詳見本公司 112 年股東常會議事手冊)，對於應經由股東會決議之事項，均按議事規則確實執行。股東會決議內容亦符合法令及公司章程規定。由本公司發言人或代理發言人處理股東建議或糾紛等問題，必要時委請法律顧問協助。	無重大差異。
(二) 公司是否掌握實際控制公司之主要股東及主要股東之最終控制者名單？	✓		(二)本公司股務代理機構為元大證券股份有限公司，可協助公司隨時掌握持有股份比例較大以及可以實際控制公司之主要股東及主要股東之最終控制者名單。 本公司定期揭露主要股東有關質押、增加或減少公司股份，或發生其他可能引起股份變動之重要事項，以利其他股東進行監督。	無重大差異。
(三) 公司是否建立、執行與關係企業間之風險控管及防火牆機制？	✓		(三)本公司訂有集團企業、特定公司財務業務往來辦法、子公司相關監控作業與制度，並按規定揭露關係企業相關資訊。	無重大差異。
(四) 公司是否訂定內部規範，禁止公司內部人利用市場上未公開資訊買賣有價證券？	✓		(四)本公司已訂定「防範內線交易管理辦法」，以防範內線交易之發生。	無重大差異。
三、董事會之組成及職責				
(一) 董事會是否就成員組成擬訂多元化方針及落實執行？	✓		(一)本公司已訂定「公司治理實務守則」及「董事及監察人選舉辦法」，在「公司治理實務守則」第 20 條規定：董事會成員組成應考量多元化，並就本身運作、營運型態及發展需求以擬訂適當之多元化方針，宜包括但不限於基本條件與價值(性別、年齡、國籍及文化等)及專業知識與技能(專業背景如法律、會計、產業、財務、行銷或科技等)、專業技能及產業經歷等。目前本公司設有 9 席董事，其中	無重大差異

3席為獨立董事，董事成員之專業背景涵蓋管理、會計、金融、不織布產業等，且為會計師、大學教授等，可從不同角度給予專業意見，對提昇公司經營績效及管理效率有莫大助益。本公司亦重視董事會成員組成之性別平等，女性董事目標比率為10%，目前8席董事中有一席女性董事，比率為12.5%，符合目標值。以下為本公司董事多元化政策落實情形：

多元化 核心項目	基本組成						專業技能及 產業經歷					
	性別	兼任 本公司 員工	年齡			獨立 董事 任期 年資		經營 管理	領 導 決 策	產 業 知 識	會 計	金 融
			51 以 下	61 至 70	71 至 77	3 至 6 年	6 至 9 年					
董事姓名												
黃清山	男				V			V	V	V		
江素蓮	女	V	V					V	V	V		
黃東榮	男			V		V		V			V	
陳肇隆	男				V		V	V	V	V		
黃俊評	男		V				V	V				
楊瑞華	男	V			V				V	V		
蘇朝山	男				V			V				V
鐘茂枝	男				V			V			V	

董事會成員組成多元化政策揭露於公司網站及公開資訊觀測站。

(二)本公司依法設置薪資報酬委員會，其餘公司治理運作均由各部門依其職掌負責，尚未設置其他功能性委員會，未來將視需要評估設置。

(三)為落實公司治理並提升本公司董事會功能，建立績效目標以加強董事會運作效率，本公司訂定「董事會績效評估辦法」，對於董事會整體績效評估之衡量項目，函括下列五大構面：
 ▶對公司營運之參與程度。

- (二) 公司除依法設置薪資報酬委員會及審計委員會外，是否自願設置其他各類功能性委員會？
- (三) 公司是否訂定董事會績效評估辦法及其評估方式，每年並定期進行績效評估？

✓

✓

無重大差異

無重大差異

<p>(四) 公司是否定期評估簽證會計師獨立性?</p>	<p>✓</p>	<ul style="list-style-type: none"> ➢提升董事會決策品質。 ➢董事會組成與結構。 ➢董事的選任及持續進修。 ➢內部控制。 <p>董事會成員績效自我評估之衡量項目涵蓋以下六大面向：</p> <ul style="list-style-type: none"> ➢公司目標與任務之掌握 ➢董事職責認知 ➢對公司營運之參與程度 ➢內部關係經營與溝通 ➢董事之專業及持續進修 ➢內部控制 <p>本公司董事會採自評方式，每年執行一次內部董事會績效評估，於每年年度結束時進行當年度績效評估，並於次一年度最近一次召開之董事會前將董事會成員個別問卷收回，彙總對董事會整體進行評估，且於次一年度最近一次董事會報告評估結果，111 年度董事會績效評估結果屬極優，已於 112.03.15 董事會報告，同時將內容公佈於公司網站。</p> <p>(四)本公司簽證會計師隸屬資誠聯合會計師事務所，對於委辦事項與其本身有直接或間接利害關係者，已予以迴避，充分堅守公正、嚴謹及誠實超然之獨立精神，並針對各季度財務報表及查核年度財務報表簽署「超然獨立暨查核工作聲明書」。本公司由財務部每年執行一次簽證會計師獨立性評估，於每年年度結束時進行當年度簽證會計師獨立性評估，並於次一年度最近一次召開之董事會前完成，且於次一年度最近一次董事會報告評估結果。經本公司財務部評估資誠聯合會計師事務所林姿妤會計師及田中玉會計師，皆符合本公司獨立性評估標準(註)，足堪擔任本公司簽證會計師，111 年度簽證會計師獨立性評估結果已於 112.03.15 董事會報告並審議通過，同時將內容公佈於公司網站。</p> <p>(五)本公司於 112 年 3 月 15 日經審計委員會及董事會通過資誠聯合會計師事務所符合審計品質指標(AQIs)。</p>	<p>無重大差異</p>
------------------------------	----------	---	--------------

註：會計師獨立性評估標準				
評估項目			是	否
1.	會計師是否未與本公司有直接或重大間接財務利益關係	V		
2.	會計師是否未與本公司或本公司董監事有融資或保證行為	V		
3.	會計師是否未基於考量客戶流失之可能性，而影響對公司查核工作	V		
4.	會計師是否未與本公司有密切之商業關係及潛在僱傭關係	V		
5.	會計師是否未收取與查核案件有關之或有公費	V		
6.	會計師及審計小組成員目前或最近二年是否未在本公司擔任董監事、經理人或對審計工作有重大影響之職務	V		
7.	會計師對本公司提供之非審計服務並無直接影響審計案件之重要項目	V		
8.	會計師是否未宣傳或仲介本公司所發行之股票或其他證券	V		
9.	會計師是否未擔任本公司之辯護人或代表本公司協調與其他第三人間發生之衝突	V		
10.	會計師是否未與本公司之董監事、經理人或對審計案件有重大影響職務之人員有親屬關係	V		
11.	會計師未有卸任一年以內之共同執業會計師擔任本公司之董監事、經理人或對審計案件有重大影響職務	V		
12.	會計師是否未兼任本公司經常性工作，支領固定薪給	V		
13.	會計師是否未涉及本公司制訂決策之管理職能	V		
14.	截至最近一次簽證作業，未有七年未更換之情事	V		
15.	截至目前為止，會計師是否未有受處分之情事	V		

<p>四、上市上櫃公司是否設置公司治理專(兼)職單位或人員負責公司治理相關事務(包括但不限於提供董事、監察人執行業務所需資料、依法辦理董事會及股東會之會議相關事宜、辦理公司登記及變更登記、製作董事會及股東會議事錄等)?</p>	<p>✓</p>	<p>本公司之公司治理專職單位為總經理室及財務部，公司治理主管由許長成經理擔任，該員具備公開發行公司從事會計主管經驗達6年以上。公司治理主管主要職責為依法辦理董事會及股東會會議相關適宜、製作董事會及股東會議事錄、協助董事、監察人就任及持續進修、提供董事、監察人執行業務所需之資料、協助董事、監察人遵循法令等。</p> <p>111 年度業務執行情形如下：</p> <ol style="list-style-type: none"> 1. 協助董事及獨立董事執行職務、提供所需資料並安排進修事宜： <ol style="list-style-type: none"> (1) 針對公司經營領域及公司治理相關之最新法令規章修訂資料，提供與董事會成員，並不定期更新。 (2) 檢視相關資訊機密等級並提供董事所需資訊，維持董事與各部門主管溝通順暢。 (3) 獨立董事依照公司治理實務守則，需要與內部稽核主管、簽證會計師了解、討論公司相關業務時，協助安排相安會議。 (4) 協助董事會成員擬定並安排年度進修計劃。 2. 協助董事會及股東會議事程序及決議遵法事宜： <ol style="list-style-type: none"> (1) 向董事會、獨立董事、監察人或審計委員會報告公司治理運作狀況，確認公司股東會及董事會召開之相關合法性及公司治理守則規範。 (2) 協助並提醒董事會成員做成董事會正式決議應遵循之法規。 (3) 董事會重要決議於董事會後於公開資訊觀測站發佈重大訊息，供投資人參考。 3. 擬定董事會議程，於開會 7 日前通知董事會成員，提供會議議題相關資料，如需利益迴避於事前提醒，並於董事會後二十天內完成董事會議事錄。 4. 依法辦理股東會日期事前登記、法定期限內製作開會通知、議事手冊、議事錄，並公告於公開資訊觀測站；修訂章程或董事改選後，辦理相關變更登記業務。 	<p>無重大差異</p>
---	----------	--	--------------

五、公司是否建立與利害關係人溝通管道，及於公司網站設置利害關係人專區，並妥適回應利害關係人所關切之重要企業社會責任議題？

✓

111 年度公司治理主管進修情況如下：

進修日期		主辦單位	課程名稱	進修時數	當年度進修總時數
起	迄				
111/08/09	111/08/09	社團法人中華公司治理協會	家族傳承案例分享與各項工具之運用	3.0	18.0
111/10/07	111/10/07	台灣證券交易所及證券櫃檯買賣中心	獨立董事及審計委員會行使職權參考指引發布暨董監宣導會	3.0	
111/10/14	111/10/14	財團法人中華民國會計研究發展基金會	發行人證券商證券交易所會計主管初任進修班專業研習課程	3.0	
111/10/19	111/10/19	財團法人中華民國證券暨期貨市場發展基金會	111 年度內部人股權交易法律遵循宣導說明會	3.0	
111/10/21	111/10/21	財團法人中華民國證券暨期貨市場發展基金會	111 年度防範內線交易宣導會	3.0	
111/11/08	111/11/08	社團法人中華公司治理協會	投資人都在想什麼-從 ESG 投融資談企業永續轉型	3.0	

	<p>本公司於公司網站設置利害關係人專區，公佈各項利害關係人之聯絡窗口資訊、連絡電話及 email，並妥適回應利害關係人所關切之重要企業社會責任議題。</p> <p>(一)股東</p> <ol style="list-style-type: none"> 1. 每年第二季召開股東會，股東可透過電子方式行使表決權，充分參與議案表決過程。 2. 每季公佈財務報告，每年發行股東會年報與經營報告，供投資人參閱。 3. 每月於公開資訊觀測站與公司網站公告前月營收、各項產品業務營收統計表，供投資人參閱。 4. 於公司網站設置「投資人專區」，按公司現況，不定期更新最新資訊，供投資人參閱，並於公司網站公佈投資人窗口姓名、電話及 email，方便投資人查詢及意見反應。 5. 不定期受邀參加國內外法人說明會，111 年度受邀參加法人說明會共 1 次。 6. 不定期接待國內外分析師來訪或電話會議，111 年度合計共 10 次。 <p>(二)客戶</p> <ol style="list-style-type: none"> 1. 不定期拜訪客戶，獲取客戶回饋資訊。 2. 設有消費者免費服務及申訴電話 0800-556-668，並有設專責人員處理相關事宜，且產品皆投保產品責任險新台幣 5000 萬元。 3. 於公司網站設置「客服中心」，增加客戶意見交流管道。 4. 每年發「顧客滿意度調查問卷」，以提升產品及服務品質，111 年度客戶滿意度平均約為「滿意」等級。 <p>(一)供應商</p> <ol style="list-style-type: none"> 1. 供應商評選： 依循內部採購相關之內稽控管流程及採購作業規範，每年針對新進供應商及主要供應商進行供應商評鑑，要求供應商需通過相關認證，以品質、價格、服務、速度做為主要評估項目，並加入 Sedex 供應商道德資料交換及 FSC-CoC 產銷監管鏈。 2. 供應鏈管理 每年半年針對有進貨及主要供應商進行考核，依據品質、交期及配合度為考核重點。本公司定期與供應商交流，且不定期拜 	無重大差異
--	--	-------

		<p>訪供應商，穩定雙方合作意向，強調本公司對於環境保護及人權規範之訴求，以落實供應鏈的公司治理。</p> <p>(二)員工 本公司安排各項促進員工身心健康之活動，如員工聚餐等，並於公司網站員工專區設立聯絡窗口，提供連絡電話及 email 與員工雙向溝通。</p>	
六、公司是否委任專業股務代辦機構辦理股東會事務？	✓	本公司委任專業股務代理機構-元大證券股份有限公司股務代理部，代辦本公司各項股務事宜，並訂有「股務作業管理辦法」規範相關事務。	無重大差異
七、資訊公開			
(一) 公司是否架設網站，揭露財務業務及公司治理資訊？	✓	(一)本公司設有網站，網址為： http://www.nanliugroup.com (中、英文版)，並已與「公開資訊觀測站」設置連結，並設置投資人專區，揭露財務業務及公司治理資訊之情形。	無重大差異
(二) 公司是否採行其他資訊揭露之方式(如架設英文網站、指定專人負責公司資訊之蒐集及揭露、落實發言人制度、法人說明會過程放置公司網站等)？	✓	(二)本公司為提升資訊揭露透明度，已架設中、英文網站，並按業務內容分別由專人負責蒐集資訊，隨時更新揭露於公司網站，且建立完善之發言人制度，妥善利用公開資訊系統，使股東及利害關係人能充分瞭解公司之財務業務狀況以及實施公司治理之情形。	無重大差異
八、公司是否有其他有助於瞭解公司治理運作情形之重要資訊(包括但不限於員工權益、僱員關懷、投資者關係、供應商關係、利害關係人之權利、董事及監察人進修之情形、風險管理政策及風險衡量標準之執行情形、客戶政策之執行情形、公司為董事及監察人購買責任保險之情形等)？	✓	<p>(一)員工權益及僱員關懷：請參閱本年報「勞資關係」說明。</p> <p>(二)投資者關係：本公司持續保持與投資人的良好互動，包括財務資訊揭露，受邀參加券商舉辦之法說會及投資人會議，與投資人溝通交流，並將投資人回饋意見提供予公司高層與相關單位參考以作改善調整。未來本公司仍將繼續強化投資人關係，維持與投資人間的良好溝通及交流，相關資料請參考本公司網站之「投資人專區」。</p> <p>(三)供應商關係、利害關係人之權利：請參考本公司網站之「投資人專區」及「利害關係人專區」。</p> <p>(四)董事進修之情形：本公司 111 年度董事進修之情形請參閱公開資訊觀測站-公司治理資訊，進修情形皆按規定之進修時數。</p> <p>(五)風險管理政策及風險衡量標準之執行情形：請參閱本年報「風險事項」說明。</p> <p>(六)客戶政策之執行情形：請參閱本年報「市場及產銷概況」說明。</p> <p>(七)公司為董事及監察人購買責任保險之情形：本公司已為董事及監察人投保董監責任險，並將投保金額、承保範圍及保險費率等資料，提報董事會報告，涵蓋 112 年度保險期間之董監責任險內容，已於 112.03.15 提報董事會報告。</p>	無重大差異

九、請就臺灣證券交易所股份有限公司公司治理中心最近年度發布之公司治理評鑑結果說明已改善情形，及就尚未改善者提出優先加強事項與措施。(未列入受評公司者無需填列)✓

本公司 111 年度「公司治理評鑑」評鑑結果列為 66%至 80%，以下為本公司改善情形：

- 未揭露原則每年獨立董事與內部稽核主管及會計師透過會議(不包括董事會)或座談。
本公司將持續揭露單獨溝通情形於公司網站。
- 新任獨立董事 111 年進修時數未達 12 小時。
本公司將持續更新與揭露董事進修情形。
- 公司網站未揭示主要股東名單。
本公司將持續揭露主要股東名單於公司網站。

(四)公司如有設置薪酬委員會者,應揭露其組成、職責及運作情形：

1.薪資報酬委員會成員資料

身份別 (註 1)	姓名	是否具有五年以上工作經驗 及下列專業資格			符合獨立性情形 (註 2)								兼任其他 公開發行 公司薪資 報酬委員 會成員 家數	備註	
		商務、法務、財 務、會計或公司 業務所需相關料 系之公私立大專 院校講師以上	法官、檢察官、律 師、會計師或其他 與公司業務所需之 國家考試及格 領有證書之專門職 業及技術人員	具有商務、 法務、財 務、會計或 公司業務 所需之工 作經驗	1	2	3	4	5	6	7	8			
獨立董事	黃東榮		✓	✓	✓	✓	✓	✓	✓	✓	✓	✓	✓	1	
獨立董事	陳肇榮	✓		✓	✓	✓	✓	✓	✓	✓	✓	✓	✓	1	
獨立董事	黃俊評	✓		✓	✓	✓	✓	✓	✓	✓	✓	✓	✓	-	

註 1：身份別請填列係為董事、獨立董事或其他。

註 2：各成員於選任前二年及任職期間符合下述各條件者，請於各條件代號下方空格中打“✓”。

- (1) 非為公司或其關係企業之受僱人。
- (2) 非公司或其關係企業之董事、監察人。但如為公司或其母公司、子公司依本法或當地國法令設置之獨立董事者，不在此限。
- (3) 非本人及其配偶、未成年子女或以他人名義持有公司已發行股份總額百分之一以上或持股前十名之自然人股東。
- (4) 非前三款所列人員之配偶、二親等以內親屬或三親等以內直系血親。
- (5) 非直接持有公司已發行股份總額百分之五以上法人股東之董事、監察人或受僱人，或持股前五名法人股東之董事、監察人或受僱人。
- (6) 非與公司有財務或業務往來之特定公司或機構之董事(理事)、監察人(監事)、經理人或持股百分之五以上股東。
- (7) 非為公司或其關係企業提供商務、法務、財務、會計等服務或諮詢之專業人士、獨資、合夥、公司或機構之企業主、合夥人、董事(理事)、監察人(監事)、經理人及其配偶。
- (8) 未有公司法第 30 條各款情事之一。

2. 薪資報酬委員會運作情形資訊

(1) 本公司之薪資報酬委員會委員計 3 人。

(2) 本屆委員任期：111 年 05 月 31 日至 114 年 05 月 30 日

最近年度薪資報酬委員會開會 1 次(A)，委員資格及出席情形如下：

職稱	姓名	實際出席次數(委託出席次	實際出席率(%)(B/A)(註)	備註
召集人	黃東榮	1	0	100%
委員	陳肇隆	1	0	100%
委員	黃俊評	1	0	100%
薪資報酬委員會屆次日期	議案內容及後續處理	決議結果		公司對薪資報酬委員會意見之處理
第五屆第一次薪資報酬委員會 111.12.28	一、年終獎金發放原則及經理人發放金額案。 二、經理人每月薪資結構及給付金額案。 三、111 年度員工酬勞及董監酬勞提撥比率案。	委員會全體成員同意通過		提董事會由全體出席董事無異議照案通過。
其他應記載事項：				
<p>一、董事會如不採納或修正薪資報酬委員會之建議，應敘明董事會日期、期別、議案內容、董事會決議結果以及公司對薪資報酬委員會意見之處理(如董事會通過之薪資報酬優於薪資報酬委員會之建議，應敘明其差異情形及原因)：無此情形。</p> <p>二、薪資報酬委員會之議決事項，如成員有反對或保留意見且有紀錄或書面聲明者，應敘明薪資報酬委員會日期、期別、議案內容、所有成員意見及對成員意見之處理：無此情形。</p>				

(五) 推動永續發展執行情形及與永續發展實務守則差異情形及原因：

推動項目	執行情形(註1)			與上市上櫃公司永續發展實務守則差異情形及原因											
	是	否	摘要說明												
一、公司是否建立推動永續發展之治理架構，且設置推動永續發展專(兼)職單位，並由董事會授權高階管理階層處理，及董事會督導情形？	✓		本公司推動永續發展兼職單位：總經理室，負責訂定推動永續發展政策、制度或相關管理方針及具體推動計畫，按工作內容由相關部門主管協助推動相關事宜，由財務部在每季董事會報告預計進度與執行結果。	無重大差異											
二、公司是否依重大性原則，進行與公司營運相關之環境、社會及公司治理議題之風險評估，並訂定相關風險管理政策或策略？(註2)	✓		<p>本公司就永續發展重大性原則進行重要議題之相關風險評估，並依據評估後之風險，訂定相關風險管理政策或策略如下：</p> <table border="1"> <thead> <tr> <th>重大議題</th> <th>風險評估項目</th> <th>風險管理政策或策略</th> </tr> </thead> <tbody> <tr> <td>環境</td> <td>環境保護及生態保育</td> <td>本公司目前已通過ISO 14001:2015國際環境管理系統認證，並加入FSC-COC產銷監管鏈。本公司致力於環境保護，制定環境管理手冊，循「規劃、執行、檢查及行動」(PDCA)之概念，建立並維持環境管理系統，本公司致力於維護廠區內外環境，各項環境和環保皆符合相關法令的規範且擁有GMP的生產環境與管理。並由管理部工安課專責定期環境美化之維護，及各廠推行5S(整理、整頓、清潔、清掃、修身)競賽，總務課統籌專責人員負責環境清潔之維護。</td> </tr> <tr> <td rowspan="2">社會</td> <td>1. 職業安全</td> <td>本公司已通過ISO 45001:2018職業安全衛生管理系統認證，並已制定職業安全政策:符合法規要求、降低危害風險、強化訓練溝通、持續循環改善。本公司除實施法令規定之課程外，並依廠內實際需求擬定安全衛生環保教育訓練計劃，於定期或不定期舉辦相關課程，以強化同仁安全衛生責任與認知。</td> </tr> <tr> <td>2. 產品安全</td> <td>本公司已通過ISO 9001:2015 品質管理系統認證、ISO 13485:2016 醫療器材品質管理系統認證、ISO 22716:2007 化妝品安全管理系統認證、全球有機紡織品認證標準GOTS證書。本公司針對針對產品與服務之行銷及標示，確實遵循國際準則及銷售目標</td> </tr> </tbody> </table>	重大議題	風險評估項目	風險管理政策或策略	環境	環境保護及生態保育	本公司目前已通過ISO 14001:2015國際環境管理系統認證，並加入FSC-COC產銷監管鏈。本公司致力於環境保護，制定環境管理手冊，循「規劃、執行、檢查及行動」(PDCA)之概念，建立並維持環境管理系統，本公司致力於維護廠區內外環境，各項環境和環保皆符合相關法令的規範且擁有GMP的生產環境與管理。並由管理部工安課專責定期環境美化之維護，及各廠推行5S(整理、整頓、清潔、清掃、修身)競賽，總務課統籌專責人員負責環境清潔之維護。	社會	1. 職業安全	本公司已通過ISO 45001:2018職業安全衛生管理系統認證，並已制定職業安全政策:符合法規要求、降低危害風險、強化訓練溝通、持續循環改善。本公司除實施法令規定之課程外，並依廠內實際需求擬定安全衛生環保教育訓練計劃，於定期或不定期舉辦相關課程，以強化同仁安全衛生責任與認知。	2. 產品安全	本公司已通過ISO 9001:2015 品質管理系統認證、ISO 13485:2016 醫療器材品質管理系統認證、ISO 22716:2007 化妝品安全管理系統認證、全球有機紡織品認證標準GOTS證書。本公司針對針對產品與服務之行銷及標示，確實遵循國際準則及銷售目標	無重大差異
重大議題	風險評估項目	風險管理政策或策略													
環境	環境保護及生態保育	本公司目前已通過ISO 14001:2015國際環境管理系統認證，並加入FSC-COC產銷監管鏈。本公司致力於環境保護，制定環境管理手冊，循「規劃、執行、檢查及行動」(PDCA)之概念，建立並維持環境管理系統，本公司致力於維護廠區內外環境，各項環境和環保皆符合相關法令的規範且擁有GMP的生產環境與管理。並由管理部工安課專責定期環境美化之維護，及各廠推行5S(整理、整頓、清潔、清掃、修身)競賽，總務課統籌專責人員負責環境清潔之維護。													
社會	1. 職業安全	本公司已通過ISO 45001:2018職業安全衛生管理系統認證，並已制定職業安全政策:符合法規要求、降低危害風險、強化訓練溝通、持續循環改善。本公司除實施法令規定之課程外，並依廠內實際需求擬定安全衛生環保教育訓練計劃，於定期或不定期舉辦相關課程，以強化同仁安全衛生責任與認知。													
	2. 產品安全	本公司已通過ISO 9001:2015 品質管理系統認證、ISO 13485:2016 醫療器材品質管理系統認證、ISO 22716:2007 化妝品安全管理系統認證、全球有機紡織品認證標準GOTS證書。本公司針對針對產品與服務之行銷及標示，確實遵循國際準則及銷售目標													

			市場的相關法規。	
		公司 治理	社會經濟與 法令遵循	透過建立治理組織及落實內部控制機制，確保本公司所有人員及作業確實遵守相關法令規範。
<p>三、環境議題</p> <p>(一)公司是否依其產業特性建立合適之環境管理制度？</p>	✓		<p>本公司由總經理依據經營理念並考慮顧客期望下制定環境政策，若因內外環境變遷，得由總經理修訂後重新發佈之。總經理必須確保環境政策符合公司目的，且包括對符合環境管理系統要求、並提供訂定及審查環境目標的架構、溝通至公司內各階層，使各階層員工皆能瞭解及實施，並且為能夠讓客戶能夠對本公司更加滿意，要求各單位加強流程之有加強流程之有效性，以期能夠提供客戶更滿意之產品。</p> <p>本公司已通過 ISO 14001:2015 國際環境管理系統認證，並加入 FSC-COC 產銷監管鏈，及 ISO 45001:2018 職業安全衛生管理系統認證，制定環境管理手冊，循「規劃、執行、檢查及行動」(PDCA)之概念，建立並維持環境管理系統。</p> <p>本公司致力於維護廠區內外環境，各項環境和環保皆符合相關法令的規範且擁有 GMP 的生產環境與管理。並由管理部工安課專責定期環境美化之維護及由管理部 及各廠推行 5S (整理、整頓、清潔、清掃、修身) 競賽，總務課統籌專責人員負責環境清潔之維護。</p>	無重大差異
<p>(二)公司是否致力於提升能源使用效率及使用對環境負荷衝擊低之再生物料？</p>	✓		<p>本公司推動廢棄棧板回收修補再利用、濕巾資源回收，尤其已建立水資源回收再利用水資源再利用系統，修改製程，降低用使用水量，並將廠內製程廢水，以逆滲透法產生之再生水，達到一定水質標準，部份再利用於生產線，其餘廣泛使用於沖洗廁所、環境綠化用水等，自103年至106年減少用水量約9成左右，111年度將以持續維持目前改善後之現況為目標。在產品設計時，嘗試最大程度地限制廢棄物的生成，並持續研發，調整產品製程，降低耗損率，減少廢棄物的產生。在廢棄物方面，降低不可再生資源之使用，善用資源及能源，並儘可能將可回收物質透過分類，減少廢棄物產生量，111年度以減少廢棄物10%為目標。</p>	無重大差異

<p>(三)公司是否評估氣候變遷對企業現在及未來的潛在風險與機會，並採取相關之因應措施？</p>	<p>✓</p>	<p>根據2012年世界銀行所公布的報告，每2秒鐘就有一個足球場大的森林因為濫墾而消失，可以說是對環境最大的威脅，世界自然基金會(WWF)表示砍伐森林會引致全球氣溫上升，並且是氣候變化的成因，為因應全球氣候變遷與環境保護視野及廣度，本公司已通過FSC-COC 2017國際產銷監管鏈認證，原料使用森林驗證之產品，以減少對環境衝擊，確保材料來源避免來自違反貿易或公權力之森林、基因改造之樹木、非法砍伐等，已達到為地球盡一份心力，減少空污、暖化等環境問題。</p>	<p>無重大差異</p>
<p>(四)公司是否統計過去兩年溫室氣體排放量、用水量及廢棄物總重量，並制定溫室氣體減量、減少用水或其他廢棄物管理之政策？</p>	<p>✓</p>	<p>1. 本公司擬定「低碳策略」為日後減碳計畫推展之指引，包含能源使用效率最佳化及廠建置太陽能板等。本公司對於節能減碳方面，於105年度開始安裝光伏設備，106年開始使用，並逐步淘汰部分高能耗電機。為降低溫室氣體排放量，加強能源控制，各辦公室、會議室之冷(暖)氣空調，應保持適宜的溫度設定(30℃以上開冷氣)，人員較少或離開時，應適度的調整或關閉冷(暖)氣空調。各工作場所(含辦公室處所)之冷氣空調濾網應隨時保持清潔，設定更換週期，以增加冷(暖)氣空調之效能，減少用電量。在作業區域保持足夠的亮度即可，其他非作業區應關閉開關或僅保持不影響人員安全的照明：人員離開時，應養成隨手關閉開關的習慣，以節省用電。其他人員發現某一區域無作業人員且電燈未關閉時，應主動協助隨手關閉開關，以節省用電，並在廠區全面換裝省電燈泡，以落實節能措施。111年度以節能5%為目標。</p> <p>2. 為節省水資源和能源的耗用，本公司將廠內製程廢水，以逆滲透法產生之再生水，達到一定水質標準，部份再利用於生產線，其餘廣泛使用於沖洗廁所、環境綠化用水等，減少廢水排放及減少廢水排放之濃度，自103年至106年減少用水量約9成左右，107年至108年維持降低後之用水量，111年度將以持續維持目前改善後之現況為目標。</p>	<p>無重大差異</p>

		3. 各冷卻水塔需實施保養，以維持管路順暢、不阻塞、不漏水。廁所馬桶水箱如發現漏水，即通知電工人員維修。在廠房用水明顯處張貼“節約用水”貼紙，以提醒員工隨時注意節約用水。本公司廠區除特別用途之水龍頭外，已全部加裝省水裝置。	
四、社會議題 (一) 公司是否依照相關法規及國際人權公約，制定相關之管理政策與程序？	✓	本公司確實遵守勞基法及相關法規，及遵循國際人權公約，如性別平等、工作權及禁止歧視等權利，並有職工福利委員會負責監督和保障員工相關權益。另本公司除鼓勵員工參加所舉辦各項活動；並於民俗年節期間給予員工獎金及相關禮品。	無重大差異
(二) 公司是否訂定及實施合理員工福利措施（包括薪酬、休假及其他福利等），並將經營績效或成果適當反映於員工薪酬？	✓	本公司已訂定並實施合理員工福利措施，包括薪酬、休假、進修、訓練、退休等制度，並將經營績效適當反映於員工酬勞。本公司之公司章程第 20 條規定：本公司年度如有獲利，應提撥 1% 以上為員工酬勞，但公司尚有累積虧損者應先保留彌補數額。員工酬勞得以股票或現金為之，且發給股票或現金之對象，得包括符合一定條件之從屬公司員工。	無重大差異
(三) 公司是否提供員工安全與健康之工作環境，並對員工定期實施安全與健康教育？	✓	本公司已通過 ISO45001:2018 職業安全衛生管理系統認證及 ISO 14001:2015 國際環境管理系統認證，為防止職業災害，保障勞工安全與健康，確保安全及衛生事項符合相關法令規定，以減低對人員生命及財產之損失，本公司依據勞工安全衛生法、勞工安全衛生組織管理及自主檢查辦法、勞工安全衛生法設施規則等相關法令訂定「安全衛生管理程序」，凡本廠員工、承攬商、協力廠商或供應商等人員進入南六廠區作業或活動者，均適用之，對於在職員工施行定期預防災變之安全衛生教育訓練。	無重大差異
(四) 公司是否為員工建立有效之職涯能力發展培訓計畫？	✓	本公司為使員工具備專業素養與發展優勢，員工每年制定受訓計畫，並不定期舉辦內部訓練課程及派外接受專業訓練。111 年度員工教育訓練情形請詳下頁七、其他有助於瞭解企業社會責任運作情形之重要資訊(三)。	無重大差異

<p>(五) 針對產品與服務之顧客健康與安全、客戶隱私、行銷及標示等議題，公司是否遵循相關法規及國際準則，並制定相關保護消費者或客戶權益政策及申訴程序？</p>	<p>✓</p>	<p>本公司已通過ISO 9001:2015 品質管理系統認證、ISO 13485:2016 醫療器材品質管理系統認證、ISO 22716:2007 化妝品安全管理系統認證。</p> <p>本公司針對針對產品與服務之顧客健康與安全、客戶隱私、行銷及標示，確實遵循國際準則及銷售目標市場的相關法規。本公司設有消費者免費服務及申訴電話：0800-556-668，並有設專責人員處理相關事宜，且產品皆投保產品責任險5,000萬元，提升企業社會責任。</p>	<p>無重大差異</p>
<p>(六) 公司是否訂定供應商管理政策，要求供應商在環保、職業安全衛生或勞動人權等議題遵循相關規範，及其實施情形？</p>	<p>✓</p>	<p>本公司取得供應商道德資料交換(SEDEX)證書，而新供應商及合作中供應商評鑒，係以品質、價格、服務、速度做為主要評估項目，藉以建立合格供應商體系；做為長期合作夥伴，當會強調本公司對於環境保護及人權規範之訴求，以落實供應鏈的公司治理。</p>	<p>無重大差異</p>
<p>五、公司是否參考國際通用之報告書編製準則或指引，編製永續報告書等揭露公司非財務資訊之報告書？前揭報告書是否取得第三方驗證單位之確信或保證意見？</p>	<p>✓</p>	<p>攸關各項企業社會責任相關資訊揭露於本公司之年報，並將評估編製符合國際通用之報告書編製準則之企業社會責任報告書。</p>	<p>無重大差異</p>
<p>六、公司如依據「上市上櫃公司永續發展實務守則」定有本身之永續發展守則者，請敘明其運作與所定守則之差異情形： 本公司將規劃制定「永續發展實務守則」，未來仍依該守則執行。對於周邊學校、公益團體及弱勢族群(獨居老人、單親家庭、急難救助)協助。 為回饋社會，董事長設立財團法人私立南六公益慈善基金會，設有專職人員:總幹事、執行幹事及志工，致力於獨居老人送餐、單親家庭扶助、急難救助等相關事務，重點直接、落實關心與關懷，目前規劃設立中央廚房，提供製作獨居老人餐點使用。</p>			
<p>七、其他有助於瞭解推動永續發展執行情形之重要資訊： (一)營運績效方面 本公司為落實公司治理，建立有效之內部控制制度，設有獨立董事，借重獨立董事及監察人之專業經驗，增加經營團隊之實務經驗，訂定董事會議事規範，以強化董事會職能。而為保障股東權益及提昇資訊透明度，本公司設置發言人及代理發言人，及時公開公司各項重大資訊，並由專人負責處理與股東之溝通事宜。</p>			

(二)環境保護

本公司已通過 ISO45001:2018 職業安全衛生管理系統認證及 ISO 14001:2015 國際環境管理系統認證，為防止職業災害，保障勞工安全與健康，確保安全及衛生事項符合相關法令規定，以減低對人員生命及財產之損失，本公司依據勞工安全衛生法、勞工安全衛生組織管理及自主檢查辦法、勞工安全衛生法設施規則等相關法令訂定「安全衛生管理程序」，凡本廠員工、承攬商、協力廠商或供應商等人員進入南六廠區作業或活動者，均適用之，對於在職員工施行定期預防災變之安全衛生教育訓練。

(三)員工權益與僱員關懷

本公司向來秉持穩健、永續之經營理念，對員工福利極其重視，每月依法提撥福利金，安排各項促進員工身心健康之活動，如員工聚餐、年度健康檢查、提供婚喪喜慶慰助金、團體壽險及意外險等福利事項。另本公司依據勞動基準法之規定訂定員工退休辦法，組成勞工退休準備金監督委員會，依每月薪資總額一定比率提撥勞工退休準備金儲存於台灣銀行退休金專戶中，以充作未來支付職工退休準備金之用。依勞工退休金條例，自 94 年 7 月 1 日起，每月按不低於薪資之 6% 提繳勞工退休金至勞保局員工個人帳戶，員工退休金之支付依員工個人之退休金專戶及累積收益之金額採月退休金或一次退休金方式領取。本公司有關勞資關係之一切規定措施，均依相關法令，實施情形良好。

另本公司 111 年度為使員工能提升專業素養與發展優勢共舉辦以下教育訓練：(1)"職業安全衛生類"課程共有 99 人/次，181 小時；(2)"經營管理類"課程共有 4 人/次，71 小時；(3)"專業訓練類"課程共有 1095 人/次，353 小時；(4)"持續進修類"課程共有 3 人/次，63 小時；(5)"誠信經營類"課程共有 11 人/次，73 小時；(6)"風險管理類"課程共有 33 人/次，17 小時；(7)"研發類"課程共有 9 人/次，8 小時。

(四)投資者關係

本公司秉持公平公開原則對待所有股東，在股東會方面，每年依公司法及相關法令之規定召集股東會，且均依相關規定通知所有股東出席股東會，鼓勵股東積極參與股東會之董監選舉或修改公司章程等議案，並將取得處分資產、背書保證等重大財務業務行為提報股東會，本公司亦給予股東充分發問或提案之機會，俾達制衡之效，並依法訂定股東會議事規則，妥善保存股東會議事錄及於公開資訊觀測站上充分揭露相關資料。另本公司為確保股東對公司重大事項享有充分知悉、參與及決定等權利，除每年股東會前備妥年報於股代處供股東索取外，並設有發言人及代理發言人之職務，妥善處理股東建議、疑義及糾紛事項。

本公司自登錄興櫃股票市場及 102 年 5 月 7 日獲准於證交所掛牌上市交易以來，秉持資訊公開原則，依公司應公告或申報事項一覽表及證券交易所股票審查準則有關資訊揭露之規定辦理資訊公開事宜，並建立公開資訊之網路申報作業，指定財務部、稽核處及會計課專人負責公司資訊之蒐集及揭露工作，經相關權責主管審核確認後，辦理相關資訊公告申報事宜，及時提供各項可能影響投資人決策之資訊。

(五)尊重利害關係人權益

本公司與銀行及其他債權人、員工、消費者、供應商等利害關係人均保持暢通之溝通管道，並尊重、維護其應有之合法權益

1. 本公司對於往來銀行間均提供充足之資訊，以便其對本公司之經營及財務狀況，作出最佳判斷及決策。
2. 本公司成立職工福利委員會及定期召開勞資會議，皆有資方及勞方雙方代表參加，以達照顧員工並保持勞資雙方溝通管道暢通無阻。

3. 本公司與供應商之往來皆有專責人員，往來款項尚無積欠或延遲給付之情事，而本公司相關財務狀況亦定時公告於公開資訊觀測站，與供應商維持良好之關係。

4. 本公司設有發言人及代理發言人作為與利害關係人溝通之管道。

(六) 公司藉由商業活動、實物捐贈、企業志工服務或其他免費專業服務，參與社區發展及慈善公益團體相關活動之情形。

1. 本公司積極參與社區與藝文活動，除定期回饋地方，協助社會福利工作外，更贊助城市藝文表演。

2. 積極回饋地方：

(1) 不定期捐款回饋政府及地方團體，最近捐款如下

A. 捐助高雄市燕巢、田寮社區寒冬送暖活動 250 萬元。

B. 捐助高雄科技大學、燕巢國中等活動經費 4 萬元。

C. 捐助關懷社區活動經費約 87 萬元。

D. 捐助關懷弱勢活動經費約 55 萬元。

E. 捐助文化藝術、體育活動經費約 33 萬元。

F. 捐助財團法人、社團法人文教基金會活動經費約 53 萬元。

G. 捐助口罩、濕巾等共同防疫經費 30 萬元。

(2) 為回饋社會，董事長兄弟成立財團法人私立南六公益慈善基金會及南方公益信託基金，結合社區志工，辦理獨居老人送餐及弱勢家庭扶助，落實社區活動扶助。基金會不定期捐款回饋社會及地方團體，最近捐款如下：

A. 社區老人、兒童福利支出、送餐捐助 588 萬元

B. 低收入弱勢家庭扶助、急難救助 47 萬元

C. 政府機關社會公益活動等 33 萬元

D. 民間團體社會公益活動等 517 萬元

E. 社區社會公益活動等 110 萬元

F. 宗教團體社會公益活動等 50 萬元

G. 其他社會公益活動等 59 萬元

(3) 與大專院校合作進行「產學合作」，如高雄科技大學產學合作生產排程系統、高雄醫學大學產學合作、中山大學產業開發與研究合作。

(六) 落實誠信經營情形：

評估項目	運作情形		與上市上櫃公司誠信經營守則差異情形及原因
	是	否	
<p>一、訂定誠信經營政策及方案</p> <p>(一) 公司是否制定經董事會通過之誠信經營政策，並於規章及對外文件中明示誠信經營之政策、作法，以及董事會與高階管理階層積極落實經營政策之承諾？</p> <p>(二) 公司是否建立不誠信行為風險之評估機制，定期分析及評估營業範圍內具較高不誠信行為風險之營業活動，並據以訂定防範不誠信行為方案，且至少涵蓋「上市上櫃公司誠信經營守則」第七條第二項各款行為之防範措施？</p> <p>(三) 公司是否於防範不誠信行為方案內明定作業程序、行為指南、違規之懲戒及申訴制度，且落實執行，並定期檢討修正前揭方案？</p>	<p>✓</p> <p>✓</p> <p>✓</p>	<p>(一) 本公司定有經董事會通過之「董事、監察人暨經理人道德行為準則」及「誠信經營守則」，並於規章中明示誠信經營之政策、作法，董事會與高階管理階層業已充分了解，並確實遵循。</p> <p>(二) 本公司以公平與誠信之方式進行商業活動，並於商業往來前，考量往來對象之合法性及信譽，避免與有不誠信行為紀錄者進行交易，隨時追蹤商業往來對象之信用狀況。「董事、監察人暨經理人道德行為準則」明確規範董事或經理人有違反道德行為準則之情形時，本公司將依據其於道德行為準則訂定之懲戒措施處理之。同時在公司年會與主管會議中宣導「誠信務實」為公司經營理念之根本。為防範不誠信行為，訂定「檢舉非法與不道德或不誠信行為案件處理辦法」。</p> <p>(三) 本公司訂定「檢舉非法與不道德或不誠信行為案件處理辦法」，建立公司內、外部檢舉管道及處理制度，以確保公司基業永續發展。建立有效之會計制度與內部控制制度，並隨時檢討修正，確保該制度之設計與執行持續有效。</p>	<p>無重大差異</p> <p>無重大差異</p> <p>無重大差異</p>
<p>二、落實誠信經營</p> <p>(一) 公司是否評估往來對象之誠信紀錄，並於其與往來交易對象簽訂之契約中明訂誠信行為條款？</p> <p>(二) 公司是否設置隸屬董事會之推動企業誠信經營專責單位，並定期(至少一年一次)向董事會報告其執行誠信經營政策與防範不誠信行為方案及監督執行情形？</p> <p>(三) 公司是否制定防止利益衝突政策、提供適當陳述管道，並落實執行？</p> <p>(四) 公司是否為落實誠信經營已建立有效的會計制度、內部控制制度，並由內部稽核單位依不誠信行為風險之評估結果，擬訂相關稽核計畫，並據以查核防範不誠信行為方案之遵循情形，或委託會計師執行查核？</p>	<p>✓</p> <p>✓</p> <p>✓</p> <p>✓</p>	<p>(一) 本公司與重要客戶、供應商交易前，均先行評估往來對象之合法性及信譽，並做授信評估，避免與有不誠信行為者交易。</p> <p>(二) 本公司董事長室為推動企業誠信經營之專責單位；稽核室負責監督稽核，並應定期向董事會報告。</p> <p>(三) 本公司董事會議規章定有董事利益迴避條款，本公司董事對董事會議案，若與其有利益關係者，於決議時迴避之。本公司員工投訴管道暢通，可以直接或是透過直屬主管投訴。</p> <p>(四) 本公司建立有效之會計制度與內部控制制度，並隨時檢討修正，且設置專職稽核人員定期稽核會計制度與內部控制制度，提出改善意見，確保該制度之設計與執行持續有效，定期製作稽核報告提報董事會。目前評估由內部稽核單位依不誠信行為風險之評估結果，擬</p>	<p>無重大差異</p> <p>無重大差異</p> <p>無重大差異</p> <p>無重大差異</p>

評估項目	運作情形		與上市上櫃公司誠信經營守則差異情形及原因	
	是	否		摘要說明
(五) 公司是否定期舉辦誠信經營之內、外部之教育訓練？	✓		訂相關稽核計畫，並據以查核防範不誠信行為。 (五) 本公司定期向員工宣導誠信經營觀念，議題包含國內外防制洗錢、重大金融弊案風險分析、吹哨者機制、舞弊防範等。	無重大差異
三、公司檢舉制度之運作情形				
(一) 公司是否訂定具體檢舉及獎勵制度，並建立便利檢舉管道，及針對被檢舉對象指派適當之受理專責人員？	✓		(一) 本公司有設立申訴信箱，並有專責單位處理相關事務，依辦法規定流程辦理。	無重大差異
(二) 公司是否訂定受理檢舉事項之調查標準作業程序、調查完成後應採取之後續措施及相關保密機制？	✓		(二) 本公司訂定之「檢舉非法與不道德或不誠信行為案件處理辦法」中包含處理程序及相關人員有保密當事人資料之責任。	無重大差異
(三) 公司是否採取保護檢舉人不因檢舉而遭受不當處置之措施？	✓		(三) 本公司於檢舉過程中均保密檢舉人，並不會遭受不當處置。	無重大差異
四、加強資訊揭露				
(一) 公司是否於其網站及公開資訊觀測站，揭露其所定誠信經營守則內容及推動成效？		✓	本公司網站內設置專區，揭露公司誠信經營相關資訊情形。	無重大差異
五、公司如依據「上市上櫃公司誠信經營守則」訂有本身之誠信經營守則者，請敘明其運作與所訂守則之差異情形：尚無重大差異。				
六、其他有助於瞭解公司誠信經營運作情形之重要資訊：無。				

(七) 公司如有訂定公司治理守則及相關規章者，應揭露其查詢方式：

本公司目前已訂定董事、監察人及經理人道德行為準則、股東會議事規則、董事會議事規範、獨立董事職責範疇及完整之內部控制制度及內部稽核制度等，以落實公司治理之運作及推動，相關規章與制度可於本公司內、外部網站查詢。

(八) 其他足以增進對公司治理運作情形之瞭解的重要資訊，得一併揭露：無。

(九) 內部控制制度執行情況

1. 內部控制聲明書:

南六企業股份有限公司
內部控制制度聲明書

日期：112年3月15日

本公司民國 111 年度之內部控制制度，依據自行評估的結果，謹聲明如下：

- 一、本公司確知建立、實施和維護內部控制制度係本公司董事會及經理人之責任，本公司業已建立此一制度。其目的係在對營運之效果及效率(含獲利、績效及保障資產安全等)、報導具可靠性、及時性、透明性及符合相關規範暨相關法令規章之遵循等目標之達成，提供合理的確保。
- 二、內部控制制度有其先天限制，不論設計如何完善，有效之內部控制制度亦僅能對上述三項目標之達成提供合理的確保；而且，由於環境、情況之改變，內部控制制度之有效性可能隨之改變。惟本公司之內部控制制度設有自我監督之機制，缺失一經辨認，本公司即採取更正之行動。
- 三、本公司係依據「公開發行公司建立內部控制制度處理準則」(以下簡稱「處理準則」)規定之內部控制制度有效性之判斷項目，判斷內部控制制度之設計及執行是否有效。該「處理準則」所採用之內部控制制度判斷項目，係為依管理控制之過程，將內部控制制度劃分為五個組成要素：1. 控制環境，2. 風險評估，3. 控制作業，4. 資訊與溝通，及5. 監督作業。每個組成要素又包括若干項目。前述項目請參見「處理準則」之規定。
- 四、本公司業已採用上述內部控制制度判斷項目，評估內部控制制度之設計及執行的有效性。
- 五、本公司基於前項評估結果，認為本公司於民國111年12月31日的內部控制制度(含對子公司之監督與管理)，包括瞭解營運之效果及效率目標達成之程度、報導係屬可靠、及時、透明及符合相關規範暨相關法令規章之遵循有關的內部控制制度等之設計及執行係屬有效，其能合理確保上述目標之達成。
- 六、本聲明書將成為本公司年報及公開說明書之主要內容，並對外公開。上述公開之內容如有虛偽、隱匿等不法情事，將涉及證券交易法第二十條、第三十二條、第一百七十一條及第一百七十四條等之法律責任。
- 七、本聲明書業經本公司民國112年3月15日董事會通過，出席董事8人中，有0人持反對意見，餘均同意本聲明書之內容，特此聲明。

南六企業股份有限公司

董事長：黃清山 簽章

總經理：黃清山 簽章

2. 委託會計師專案審查內部控制制度者，應揭露會計師審查報告：不適用

(十) 最近年度及截至年報刊印日止公司及其內部人員依法被處罰、公司對其內部人員違反內部控制制度規定之處罰、主要缺失與改善情形：無

(十一) 最近年度及截至年報刊印日止，股東會及董事會之重要決議

111 年股東常會重要決議內容及執行情形：

一、通過一一〇年度盈餘分配案。

執行情形：訂定除息基準日為 111 年 09 月 19 日，並於 111 年 10 月 13 日發放。

二、通過「公司章程」修訂案。

執行情形：於 111 年 06 月 20 日獲經濟部准予登記並公告於公司網站。

三、承認一一〇年度個體財務報表及合併財務報表暨營業報告書案。

執行情形：相關表冊已依公司法等相關法令規定向主管機關辦理備查及公告申報。

四、董監事選舉:全面改選董事案。

執行情形：於 111 年 06 月 20 日獲經濟部准予登記並公告於公司網站。

五、通過「董事選任程序」、「取得或處分資產處理程序案」及「解除本公司新任董事競業禁止之限制案」修訂案。股東會議事規則案

執行情形：已公告於公開資訊觀測站及公司網站。

111 年董事會重要決議事項

董事會 屆次	日期	重要決議事項	證交法§14-3 所列事項	獨董持反對 或保留意見
111 年第一次董事會	111.03.15	一、通過 110 年度員工酬勞及董事酬勞發放金額及發放方式案。	V	
		二、承認本公司 110 年度個體財務報表及合併財務報表暨營業報告書案。		
		三、通過 110 年度盈餘分配案。		
		四、通過出具本公司 110 年度「內部控制聲明書」案。		
		五、通過修訂『公司章程』案。	V	
		六、通過修訂『股東會議事規則』案。	V	
		七、通過修訂『取得或處分資產處理程序』案。	V	
		八、通過召開 111 年股東常會相關事宜案。		
		九、通過受理 111 年股東常會股東提名董事及獨立董事候選人相關事宜案。	V	
		十、通過簽證會計師適任性及獨立性之評估		
		十一、通過聘任總經理案。	V	
		十二、通過近期申請銀行融資綜合額度案。		
獨立董事意見：無。 公司對獨立董事意見之處理：無。 決議結果：全體出席董事同意通過。				
111 年第二次	111.04.19	一、通過提名董事及獨立董事候選人案。		
		二、通過公司治理主管異動案。	V	

董事會		三、通過修訂『公司章程』案。	V	
		四、通過為孫公司背書保證案。	V	
		五、通過近期申請銀行融資綜合額度案。		
		獨立董事意見：無。 公司對獨立董事意見之處理：無。 決議結果：全體出席董事同意通過。		
111年第三次董事會	111.05.12	一、承認本公司一一一年第一季合併財務報表。		
		二、通過本公司110年董事酬勞暨經理人員工酬勞之分配金額案。	V	
		獨立董事意見：無。 公司對獨立董事意見之處理：無。 決議結果：全體出席董事同意通過。		
111年第四次董事會	111.05.31	一、通過選任董事長案。	V	
		二、通過聘請薪資報酬委員、審計委員案。	V	
		獨立董事意見：無。 公司對獨立董事意見之處理：無。 決議結果：全體出席董事同意通過。		
111年第五次董事會	111.08.09	一、通過訂定除息基準日及相關發放事宜案。		
		二、通過訂定除息基準日及相關發放事宜案。		
		三、通過新任稽核主管任命案。	V	
		四、通過財務主管及公司治理主管追認案。	V	
		五、通過台灣母公司背書保證額度案。	V	
		六、通過申請銀行融資綜合額度案。		
獨立董事意見：無。 公司對獨立董事意見之處理：無。 決議結果：全體出席董事同意通過。				
111年第六次董事會	110.11.09	一、承認本公司一一一年第三季合併財務報表。		
		二、通過修訂董事會議事規則案。	V	
		三、通過近期銀行融資綜合額度案。		
		獨立董事意見：無。 公司對獨立董事意見之處理：無。 決議結果：全體出席董事同意通過。		
111年第七次董事會	111.12.28	一、通過本公司112年稽核計劃案。		
		二、通過本公司112年度營運計劃案。		
		三、通過修訂內部重大資訊處理作業程序。	V	
		四、通過申請銀行融資綜合額度案。		
		五、通過本公司薪資報酬委員會審議之經理人薪酬案及年終獎金配發案、111年度員工酬勞及董監酬勞提撥比率案。	V	
		獨立董事意見：無。 公司對獨立董事意見之處理：無。 決議結果：全體出席董事同意通過。		

112 年董事會重要決議事項

董事會屆次	日期	重要決議事項	證交法§14-3所列事項	獨董持反對或保留意見
112 年第一次董事會	112.03.15	一、承認本公司 111 年度個體財務報表及合併財務報表暨營業報告書案		
		二、通過 111 年度員工酬勞及董事酬勞發放金額及發放方式案。	V	
		三、通過 111 年度盈餘分配案。		
		四、通過出具本公司 111 年度「內部控制聲明書」案。		
		五、通過修訂「公司章程」案。	V	
		六、通過召開 112 年股東常會相關事宜案		
		七、通過簽證會計師適任性及獨立性之評估案。		
		八、通過為孫公司背書保證案。	V	
		九、通過近期申請銀行融資綜合額度案。		
		獨立董事意見：無。 公司對獨立董事意見之處理：無。 決議結果：全體出席董事同意通過。		
112 年第二次董事會	112.05.09	一、承認本公司一一二一年第一季合併財務報表。		
		二、通過本公司 111 年董事酬勞暨經理人員工酬勞之分配金額案。	V	
		三、推選新任董事長案。	V	
		獨立董事意見：無。 公司對獨立董事意見之處理：無。 決議結果：全體出席董事同意通過。		

(十二) 最近年度及截至年報刊印日止董事或監察人對董事會通過重要決議有不同意見且有記錄或書面聲明者，其主要內容：無

(十三) 最近年度及截至年報刊印日止，公司董事長、總經理、會計主管、財務主管、內部稽核主管及研發主管等解職解任之情形之彙總：無。

四、會計師公費資訊

會計師事務所名稱	會計師姓名		查核期間	備註
資誠聯合會計師事務所	林姿妤	田中玉	111.01.01~111.12.31	

金額單位：新臺幣千元

會計師事務所名稱	會計師姓名	審計公費	非審計公費					會計師查核期間	備註
			制度設計	工商登記	人力資源	其他	小計		
資誠聯合會計師事務所	林姿妤	4,030	-	-	-	200	200	111.01.01	移轉訂價報告
	田中玉							111.12.31	

- (一) 給付簽證會計師、簽證會計師所屬事務所及其關係企業之非審計公費為審計公費之四分之一以上者：無。
- (二) 更換會計師事務所且更換年度所支付之審計公費較更換前一年度之審計公費減少者：無。
- (三) 審計公費較前一年度減少達百分之十五以上者：無。
- (四) 會計師獨立性之評估：請參閱本年報第 33-34 頁
本公司由財務部定期藉以下事項評估簽證會計師之獨立性，並向董事會報告評估之結果：
1. 會計師之獨立性聲明。
 2. 會計師所提供之審計或非審計服務皆需經過事先之審核，以確保非審計服務不會影響審計之結果。
 3. 同一會計師未連續執行簽證服務超過五年。
 4. 每年透過會計師適任性項目以彙整對會計師獨立性之評估結果。

五、更換會計師資訊：無

六、公司之董事長、總經理、負責財務或會計事務之經理人，最近一年內曾任職於簽證會計師所屬事務所或其關係企業者之姓名、職稱及任職於簽證會計師所屬事務所或其關係企業之期間：無。

七、最近年度及截至年報刊印日止，董事、經理人及持股比例超過百分之十股東股權移轉及股權質押變動情形。

董事、經理人及大股東股權變動情形

民國 112 年 04 月 02 日

單位：股

職 稱	姓 名	111 年度		112 年度截至 04 月 02 日	
		持有股數增 (減) 數	質押股數增 (減) 數	持有股數增 (減) 數	質押股數增 (減) 數
董事長	筆秀投資公司 代表人:黃清山	—	—	—	—
董事 大股東	君怡投資公司 代表人:江素蓮	—	—	—	—
獨立董事	黃東榮	—	—	—	—
獨立董事	陳肇榮	—	—	—	—
獨立董事	黃俊評	—	—	—	—
董事 副總經理	楊瑞華	—	—	—	—
董事	蘇朝山	—	—	—	—
董事	鐘茂枝	—	—	—	—
副總經理	張三華	—	—	—	—
財務經理	許長成	—	—	—	—
稽核主管	林書鳳	—	—	—	—

(一) 股權移轉資訊：無

(二) 股權質押資訊：無

八、持股比例占前十大股東間互為關係人關係之資訊：

姓名(註1)	本人持有股份		配偶、未成年子女持有股份		利用他人名義計持有股份		前十大股東相互間具有關係或為配偶、二親等以內之關係者，其名稱或姓名及關係(註3)		備註
	股數	持股比例	股數	持股比例	股數	持股比例	名稱(或姓名)	關係	
田子頂投資股份有限公司	8,547,659	11.77%	—	—	—	—	—	—	—
代表人:黃和村	1,410,015	1.94%	—	—	—	—	黃清山	兄弟	—
內庄投資股份有限公司	6,280,924	8.65%	—	—	—	—	—	—	—
代表人:黃世鐘	1,689,228	2.33%	—	—	—	—	黃清山 黃謝梅雲 黃任聰 黃惠茹	父子 母子 兄弟 兄妹	—
黃清山	5,288,978	7.29%	1,851,159	2.55%	—	—	黃和村 黃謝梅雲 黃世鐘 黃任聰 黃惠茹	兄弟 配偶 已成年子女 已成年子女 已成年子女	—
筆秀投資股份有限公司	5,090,929	7.01%	—	—	—	—	—	—	—
代表人:黃清山	5,288,978	7.29%	—	—	—	—	黃謝梅雲 黃世鐘 黃任聰 黃惠茹	配偶 已成年子女 已成年子女 已成年子女	—
君怡投資股份有限公司	4,761,000	6.56%	—	—	—	—	—	—	—
代表人:黃任聰	1,748,618	2.41%	—	—	—	—	黃清山 黃謝梅雲 黃世鐘 黃惠茹	父子 母子 兄弟 兄妹	—
南方公益信託基金	2,200,000	3.03%	—	—	—	—	—	—	—
黃謝梅雲	1,851,159	2.55%	5,288,978	7.29%	—	—	黃清山 黃世鐘 黃任聰 黃惠茹	配偶 已成年子女 已成年子女 已成年子女	—
黃任聰	1,748,618	2.41%	313,596	0.43%	—	—	黃清山 黃謝梅雲 黃世鐘 黃惠茹	父子 母子 兄弟 兄妹	—
何諸昇	1,694,000	2.33%	—	—	—	—	—	—	—
黃世鐘	1,689,228	2.33%	479,009	0.65%	—	—	黃清山 黃謝梅雲 黃世鐘 黃任聰	父女 母女 兄妹 兄妹	—

九、公司、公司之董事、經理人及公司直接或間接控制之事業對同一轉投資事業之持股數，並合併計算綜合持股比例。

民國 111 年 12 月 31 日 單位：萬股；%

轉投資事業	本公司投資		董事、監察人、經理人及直接或間接控制事業之投資		綜合投資	
	股數	持股比例	股數	持股比例	股數	持股比例
NANLIU ENTERPRISE CO., LTD (SAMOA)	5,294	100%	-	-	5,294	100%
南六企業(平湖)有限公司	-	-	-	100%	-	100%
NANLIU MANUFACTURING (INDIA) PRIVATE LIMITED	-	-	-	100%	17,000	100%
NAN FANG ENTERPRISE (INDIA) PRIVATE LIMITED	-	-	-	100%	7,500	100%
清村生醫科技股份有限公司	400	100%			400	100%

肆、募資情形

一、股本來源：

1. 股本經過

單位：仟股；新台幣仟元

年 月	每股面 (元)	核定股本		實收股本		備註		
		股 數 (股)	金 額 (元)	股 數 (股)	金 額 (元)	股本來源	以現金以外之財產抵充股款者	其他
88	10	19,782,000	197,820,000	25,000,000	25,000,000	盈轉及現增	無	註 1
89	10	25,000,000	250,000,000	25,000,000	250,000,000	盈轉	無	註 2
90	10	27,500,000	275,000,000	27,500,000	275,000,000	盈轉	無	註 3
91	10	29,700,000	297,000,000	29,700,000	297,000,000	盈轉	無	註 4
92	10	32,670,000	326,700,000	32,670,000	326,700,000	盈轉	無	註 5
93	10	34,956,900	349,569,000	34,956,900	349,569,000	盈轉	無	註 6
94	10	47,600,000	476,000,000	38,457,000	384,570,000	盈轉	無	註 7
95	10	47,600,000	476,000,000	42,303,000	423,030,000	盈轉	無	註 8
98	10	100,000,000	1,000,000,000	46,800,000	468,000,000	盈轉	無	註 9
99	10	100,000,000	1,000,000,000	52,800,000	528,000,000	盈轉	無	註 10
100	10	100,000,000	1,000,000,000	60,000,000	600,000,000	盈轉	無	註 11
101	33	100,000,000	1,000,000,000	64,500,000	645,000,000	現金增資	無	註 12
102	51	100,000,000	1,000,000,000	72,600,000	726,000,000	現金增資	無	註 13

註：1. 88.10.05 經(88)商字第 88136434 號核准函

2. 89.07.07 (89)台財證(一)第 96306 號函核准 (89)經商字第 132602 號函核准
3. 90.08.27 (90)台財證(一)第 153992 號函核准 (90)經商字第 09001455350 號函核准
4. 91.08.21 (91)台財證(一)第 0910146006 號函核准(91)經授商字第 09101420360 號函核准
5. 92.08.12 (92)台財證(一)第 0920136356 號函核准 (92)經授中字第 0932729920 號函核准
6. 93.08.09 金管證一字第 0930135288 號函核准 (93)經授中字第 09332793660 號函核准
7. 94.08.10 金管證一字第 0940132626 號函核准 (94)經授中字第 09432970340 號函核准
8. 95.07.27 金管證一字第 0950132996 號函核准 (95)經授中字第 09532910040 號函核准
9. 98.08.14 金管證發字第 0980040804 號函核准 (98)經授中字第 09833204310 號函核准
10. 99.08.23 金管證發字第 0990044285 號函核准 (99)經授商字第 09901228350 號函核准
11. 100.08.12 金管證發字第 1000037649 號函核准 (100)經授商字第 10001221900 號函核准
12. 101.06.08 金管證發字第 1010024889 號函核准 (101)經授商字第 1010117900 號函核准
13. 102.03.20 金管證發字第 1020008354 號函核准 (102)經授商字第 10201085060 號函核准

2. 股份種類

民國 112 年 04 月 02 日 單位：股

股份種類	核定股本				備註	
	流通在外股份			未發行股份		合計
	已上市(櫃)	未上市(櫃)	合計			
普通股	72,600,000	-	72,600,000	27,400,000	100,000,000	本公司股票屬上市股票

註：請註明該股票是否屬上市或上櫃公司股票（如為限制上市或上櫃買賣者，應予加註）。

二、股東結構：

民國 112 年 04 月 02 日單位：股

股東結構數量	政府機構	金融機構	其他法人	個人	外國機構及外人	合計
人數	0	0	28	6,337	46	6,411
持有股數	0	0	28,345,598	40,937,066	3,317,336	72,600,000
股比例(%)	0%	0%	39.04%	56.40%	4.56%	100.00%

三、股權分散情形：

民國 112 年 04 月 02 日單位：股

持股分級	股東人數	持有股數	持股比例
1 至 999	1,413	214,454	0.30%
1,000 至 5,000	4,305	7,886,118	10.86%
5,001 至 10,000	362	2,790,461	3.84%
10,001 至 15,000	103	1,321,993	1.82%
15,001 至 20,000	55	1,009,293	1.39%
20,001 至 30,000	51	1,262,021	1.74%

持 股 分 級	股 東 人 數	持 有 股 數	持 股 比 例
30,001 至 40,000	19	665,201	0.92%
40,001 至 50,000	16	761,246	1.05%
50,001 至 100,000	41	3,077,561	4.24%
100,001 至 200,000	15	2,022,384	2.79%
200,001 至 400,000	9	2,395,961	3.30%
400,001 至 600,000	3	1,581,853	2.18%
600,001 至 800,000	5	3,478,767	4.79%
800,001 至 1,000,000	1	803,525	1.11%
1,000,001 以上	13	43,329,162	59.67%
合 計	6,411	72,600,000	100%

四、主要股東名單

持股 5% 以上或股權比率佔前十名之主要股東名單

民國 112 年 04 月 02 日 單位：股

主要股東名稱	股 份	持 有 股 數	持 股 比 例
田子頂投資股份有限公司		8,547,659	11.77%
內庄投資股份有限公司		6,280,924	8.65%
黃清山		5,288,978	7.29%
筆秀投資股份有限公司		5,090,929	7.01%
君怡投資股份有限公司		4,761,000	6.56%
南方公益信託基金		2,200,000	3.03%
黃謝梅雲		1,851,159	2.55%
黃任聰		1,748,618	2.41%
何諸昇		1,694,000	2.33%
黃世鐘		1,689,228	2.33%

五、最近二年度每股淨值、盈餘、股利及市價

單位：仟股/元

項 目	年 度	110 年	111 年	當年度截至 112 年 3 月 31 日 (註 4)
		每股市價		
	最 高	205.50	127.00	81.00
	最 低	96.80	67.40	71.30
	平 均	145.98	87.41	74.12
每股淨值	分 配 前	48.06	48.23	
	分 配 後	46.86	(註 5)	

項 目		110 年	111 年	當年度截至 112 年 3 月 31 日 (註 4)
每股 盈餘	加權平均股數	72,600	72,600	72,600
	每股盈餘(調整前)	1.62	0.80	—
	每股盈餘(調整後)	1.80	(註 5)	—
每股 股利	現金股利	1.20	1.00(註 5)	—
	無償 配股	—(註 5)	—	—
		—(註 5)	—	—
	累積未付股利	—	—	—
投資 報酬 分析	本益比(註 1)	90.11	109.26	—
	本利比(註 2)	121.65	87.41(註 5)	—
	現金股利殖利率(註 3)	0.82%	1.14%(註 5)	—

註 1：本益比＝當年度每股平均收盤價／每股盈餘。

註 2：本利比＝當年度每股平均收盤價／每股現金股利。

註 3：現金股利殖利率＝每股現金股利／當年度每股平均收盤價。

註 4：為求資料精確僅列示到 112 年 03 月 31 日

註 5：尚未經股東會決議通過。

六、公司股利政策及執行狀況

1. 公司章程所訂定之股利政策

本公司業務處於成長期，為穩固市場競爭地位，仍將繼續投資；並因應公司未來資金需求及長期財務規劃，股利之分派係採剩餘股利政策，主要係依據公司未來之資本預算規劃來衡量未來年度之資金需求，然後先以保留盈餘融通所需之資金後，剩餘之盈餘才以現金股利及股票股利之方式分派，惟現金股利以不低於股利總額之百分之十。

本公司為提高競爭力，持續增加產線，規劃每年發放股利金額為年度稅後淨利之五成以內，其餘保留為資本支出所需。111 年度為提高股東報酬率，股利配發率提高至年度稅後淨利之 125%，全部以現金股利方式分派，由董事會擬具盈餘分派議案，提請股東會決議後分派之。

3. 本年度擬(已)議股利分配之情形：

南六企業股份有限公司 111 年度盈餘分配表

單位：新台幣元

項目	金額(元)	備註
期初未分配盈餘	1,574,483,841	
其他綜合損益-確定福利計劃再衡量數	9,765,098	
111 年度稅後盈餘	57,734,753	
減：提列法定盈餘公積(10%)	(6,749,985)	

項目	金額(元)	備註
迴轉特別盈餘公積	39,109,165	
本年度可分配盈餘小計		1,674,342,872
分配項目		
股東紅利—現金股利(1元/股)	72,600,000	
期末未分配盈餘	1,601,742,872	

董事長:黃清山



總經理:黃清山



會計主管:許長成



本公司 111 年度盈餘分配案業經 112 年 3 月 15 日經董事會決議擬配發股東現金紅利每股 1 元，總計新台幣 72,600,000 元，惟尚未經股東常會通過。

七、本次股東會擬議之無償配股對公司營業績效及每股盈餘之影響：無

八、員工酬勞及董事、監察人酬勞：

本公司於民國 112 年 03 月 15 日董事會通過配發本公司 111 年度應付員工現金酬勞，係依當年度獲利狀況按一定比率估列，董監酬勞則係依預期發放金額估計入帳。若上述估列金額與實際發放金額有差異時，則依會計估計變動處理，並於發放年度調整入帳。

111 年度董事及員工酬勞：

金額(新台幣元)

	金額	備註：
董監酬勞(現金)	571,689 元	佔個體財報稅前淨利 0.90%
員工酬勞(現金)	825,773 元	佔個體財報稅前淨利 1.3%
合計	1,397,462 元	

註：本公司已於民國 111 年共提列董事及員工酬勞。上述提列數將於民國 112 年度擇期發放。

110 年度董事及員工酬勞：

金額(新台幣元)

	金額	備註：
董監酬勞(現金)	780,394 元	佔個體財報稅前淨利 0.90%
員工酬勞(現金)	1,127,236 元	佔個體財報稅前淨利 1.3%
合計	1,907,630 元	

註：上述提列董監酬勞及員工酬勞，董事會決議擬議配發金額並無差異。並於通過 111 年股東常會決議通過後全數發放。

九、公司買回本公司股份情形：無

十、公司債、特別股、海外存託憑證、員工認股權憑證、併購(包括合併、收購及分割)之辦理情形：無。

十一、資金運用計劃及執行情形：無

伍、營運概況：

一、業務內容：

1. 業務範圍

(1) 所營業務之主要內容

- ◆ 反毛皮、仿裡皮、不織布裡襯、土木工程用基布、防水、火耐燃、過濾袋網、樹脂棉、鞋材、不織式地毯、耐龍地毯、杜邦化纖防彈衣製造加工買賣進出口業務。
- ◆ 菜瓜布、工業用研磨輪、一般家庭鋁箔製品（鋁箔紙防污盤）等製造買賣進出口業務。
- ◆ 家庭五金、不織布、樹脂、金剛砂、鋁製品及其原料之買賣進出口業務。
- ◆ 不織布空氣過濾網、棉質棉布、鋁紙餐皿餐具加工製造買賣進出口業務。
- ◆ 家庭用塑膠製品（餐具）不銹鋼餐具進出口買賣業務。
- ◆ 代理國內外廠商有關前項業務之經銷報價及投標。
- ◆ 工業廠房開發租售業。
- ◆ 特定專業區開發業。
- ◆ 化妝品製造業、批發、零售業。
- ◆ 加工紙業。
- ◆ 化妝品色素製造業。
- ◆ 脫水食品製造業。
- ◆ 輔助食品批發業。
- ◆ 清潔用品製造批發業。
- ◆ 醫療器材製造業
- ◆ 醫療器材批發業
- ◆ 醫療器材零售業

(2) 主要產品之營業比重

單位:新台幣百萬元；%

主要產品項目	111年度	
	金額	%
水針不織布	1,842	30.77%
生技產品(註)	1,793	29.95%
熱風不織布	1,762	29.43%
水針後處理線	495	8.27%
口罩	94	1.58%
合計	5,986	100.00%

資料來源：本公司提供

註：生技產品：包括柔濕巾、面膜、保養品等。

(3) 公司目前之商品(服務)項目

① 衛生材料類：

- A. PP 熱風、熱壓不織布—嬰兒、成人紙尿褲及衛生棉之表面材、口罩材料。
- B. 水針不織布—醫療級手術防護衣用布、隔離衣用布、無塵式電子擦拭布、清潔擦拭布、醫療鋪單布、藥膏用布。
- C. 針軋不織布—胸罩內襯棉、墊肩棉之製材。
- D. 生技產品—柔濕巾（嬰兒專用、成人潔膚用）、面膜、卸妝棉、乳劑液劑化妝品（膠原蛋白日霜、胎盤晚霜、乳液、化妝水、精華原液、眼霜、海洋霜、青春露等護膚保養品）。

②工業用品類：

- A. 研磨輪—不銹鋼、銅器印刷電路板研磨、木器之拋光及電鍍研磨。
- B. 高級空氣過濾布。
- C. 家庭用品類：抹布、菜瓜布—家庭用品清潔用。

③醫療產品類：

- A. 口罩—第一級醫用口罩(未滅菌)、3D 立體口罩、N95類口罩。
- B. 熔噴不織布—應用於醫用口罩中間層。

(4)計畫開發之新產品

- ①不織布：醫療、手術防護衣、彈性複合不織布、彈性水針不織布、可分解之環保材質不織布、3D 表層不織布、工業用擦拭布等。
- ②生技產品：頂級面膜、頂級護膚保養品、食用級膠原蛋白、植物胎盤精華液、乳劑、液劑化妝品、可沖式柔濕巾、遠紅外線面膜。

2. 產業概況

(1)產業之現況與發展

不織布成型係以非屬傳統編或織之方式，運用機械、熱、化學等特殊方式將天然或人造纖維經膠合、針軋、熱融、紡黏等方法製造而成，具有部分布的特性者，皆可統稱為「不織布」(或「非織物」non-woven)。不織布產業為紡織業中最年輕又最具有發展潛力的工業，它突破了傳統紡織技術，係充分應用現代物理、化學之觀念而衍生的一門新興科技，並充分結合了紡織、機械、化工、塑膠、造紙等技術大幅降低傳統紡織業的生產成本及有效提高生產數量，目前成型之不織布主要適用於非衣著類、一次性之衛生用品或美妝保養品，可視為紡織業中之次產業。在所有織造工程中，不織布製程最短，且產能最大，初期係適合用以生產低價產品之製程，近年來因為產業技術及生產設備不斷革新，新的應用層面不斷被開發出來，產品的等級也躍升為高附加價值之層次。我國不織布產業肇始於1969年，發展至今已有50餘年的歷史，經過國內業者長期的耕耘努力，所累積的研發成果及製造技術已居全球重要地位。

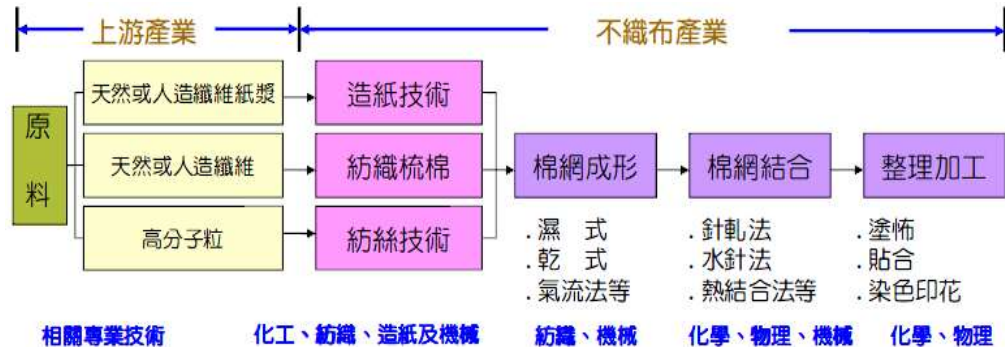

資料來源：ITIS

不織布之應用廣泛除在一般之傳統民生衛生用品之外，其材質本身可經過不斷設計改良，而使用於更嚴格之環境用途，例如醫療上之手術衣、工業及電子產品擦拭布等，其品質要求須達到一定的潔淨度、防滲透度、邊毛殘餘度等等。而近年全球旅遊、各項交流頻繁，新變種病毒如SARS、H1N1、COVID-19等亦在此環境下迅速散播，且近年天災之頻繁，地震、洪水所造成的傷亡日益嚴重，每當全球陷入類似恐慌之中，相關衛生用品及醫療防護產品之需求便會明顯提升，顯示現代文明對於衛生安全之重視已較以往提升為更高的層次，故對不織布一次性消費性耗材之需求將會有增無減。

另由於不織布質輕、富彈性、通氣性良好，且可依不同後製程處理方式而產生過濾性、吸收/蒸散性、滲透/保濕性、透氣/透濕性、栽植性、擦拭性、研磨拋光性、隔音性及保溫性等，加上外觀多樣化等特性，近年來隨著生產技術不斷突破及高科技特殊人造纖維不斷發展與加工方式的多元化，不織布技術朝向非傳統應用領域為主，由傳統的民生衛生用品等，延伸至醫療、航太、過濾、電腦、土工等產業，經過特殊製程及後處理加工之不織布已可被歸類為功能性織物之高科技紡織產品，致其全球產銷每年仍以穩定增幅成長。

不織布用途表

衣著用	衣料副資材	填充材 (男女裝、童裝、短外套、襯衫、帽材)
	保溫材	夾層棉 (防寒衣、睡袍) 、棉被
	使用即棄衣料	保護衣、旅行內褲、海灘裝、休閒服
家用紡織品	廚房	菜瓜布、桌墊、桌巾、過濾材
	家具	被單、床套、床墊套、沙發套、坐墊
	裝潢	地毯、窗簾、壁紙、音響器材
人工皮革	皮鞋材	表皮、皮裡、皮中層、防滑動皮、補強材
	皮包材	皮包內貼材、皮包內底材、皮飾
產業用	濾材	濾網 (液體、氣體、集塵、油污)
	擦拭布	除塵布、各種擦拭布
	電子器材	絕緣材 (膠布、電池分離布、被覆材)
	印刷物基布	地圖、月曆、標籤、貼布
	其他	飛機外殼包覆、太空素材、防彈衣
土工布用	土木	石棉墊、土壤安定材、儲水用內材、人工草皮
	建築	防水透濕布、屋頂材、防震材、隔音材
	地基	高速公路、地下鐵、飛機場、墜道
農業園藝用	農業	遮熱材、防風材、果實保護材
	園藝	育苗材、養蘭材
生活關聯	各種包裝材	糖果包裝、茶包、手提袋
	洗濯用品	毛巾、紙巾、桌巾、抹布
	化妝保養品布	化妝用粉撲、濕巾、面膜
	其他家庭用	各種吸水紙
醫用不織布	醫院	手術用口罩、手術帽、手術衣
	醫藥用品	敷巾基材、黏著膠帶
	其他	人工皮膚、人工血管
衛生用品	生理用品	衛生棉
	尿布	成人用尿布、嬰兒用尿布

國內不織布產業自 1960 年代起發展至今，業者經歷台灣經濟起飛、十大建設後的繁榮、2000 年的金融風暴、台商外移、後來的石油危機、美國房貸造成的金融危機到現在歐洲五國間接影響的全球不景氣，致 2011 年及 2012 年國內不織布產業銷售值呈現衰退，惟 2013 年後隨著經濟逐漸復甦、市場應用的擴大及生產技術的進步，2022 年台灣不織布出口金額約為 3.5 億美元，出口重量為 8.8 萬公噸，因疫情關係，不織布需求仍呈衰退趨勢，但 2023 年疫後復甦中 可望有成長力道。

台灣最近五年度不織布產業產量、進出口值與量統計數據

	2018年	2019年	2020年	2021年	2022年	單位
產量	197.3	191.4	193.6	182	132.4	千噸
出口值	423.9	388.2	470.2	417.2	354.8	百萬美元
進口值	111.4	100.5	150.8	121.6	118.8	百萬美元
出口量	103.8	98.7	114.3	120.6	88.5	千噸
進口量	27.5	24.6	40.2	32.8	32.9	千噸

資料來源：ANFA亞洲不織布協會-2022台灣統計簡報

(2) 產業上、中、下游之關聯性

南六公司主要產品為不織布與化妝保養品，產業關聯圖如下：

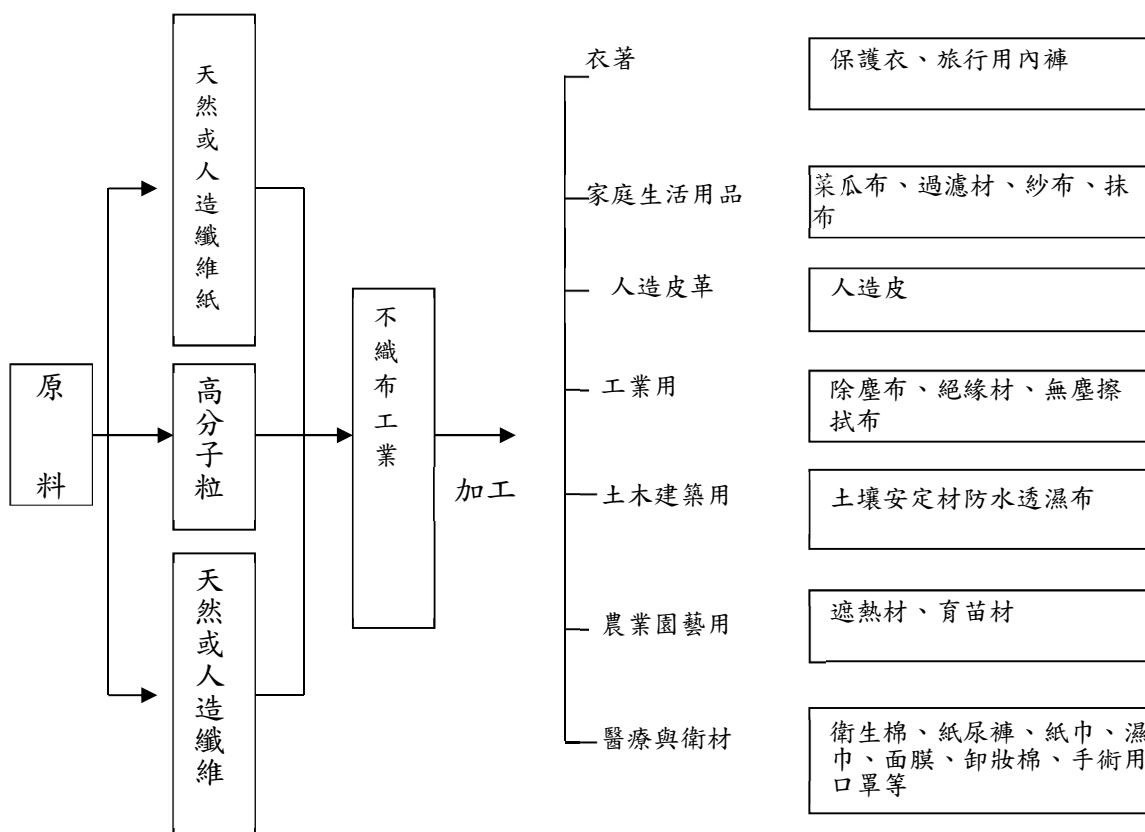

(3) 產品之各種發展趨勢

① 產品多角化趨勢

近年不織布產業受到原物料價格大幅波動影響，成本大幅上揚，及大陸不織布業者擴大生產規模並採行低價競爭模式，包括南六在內之不織布同業近年皆面臨毛利率下滑之情事，故相關不織布業者皆需進行不同方向之產業或產品多角化方針，期待透過提高產品之附加價值，進而提升本身獲利狀況。

② 跨領域不織布複合技術之開發

不織布產業除進行產業或產品多角化開發外，另一方面不織布複合技術亦屬近期主流，例如將上下二層紡黏(Spunbond)不織布及中間一層熔噴(Meltblown)不織布，進行複合處理製成SMS不織布，或本公司積極開發醫療用木漿水針複合不織布、複合式可分解不織布及複合式彈性不織布，由於複合技術逐漸成熟，擴展了不織布應用範圍及附加價值。

③環保材質之世界趨勢

近年環境保護意識抬頭，一次使用、可拋棄性之不織布產品如柔濕巾、醫療用手術衣、口罩、紗布等亦需朝環保材質方面發展，不織布產業發展不同纖維材料希望可快速分解為較短之分子鏈，使材料可在自然環境中分解成較小之破片進而降低對環境之污染，或開發纖維材料可在自然環境中分解成CO₂、H₂O、CH₄等微小分子，使材料最終回歸於自然等方式，進而降低對環境衝擊，本公司亦持續在複合技術提升，目前已初步開發複合式可分解之不織布。

另一方面由於部分不織布產製過程中使用木漿等材質，可能影響現有生態環境系統，故對不織布產銷鏈之監管亦持續重視，本公司於101年度已通過FSC COC產銷監管鏈驗證，透過FSC COC對不織布產銷鏈之監管，由上游木材原材料來源、加工、製造、銷售、印刷、成品、銷售到最終端消費者，整個產銷供應鏈，均可滿足保護森林之原則，避免產銷製程中過份消耗地球森林資源及影響既有生態環境系統，進而促進對環境負責、對社會有益之相關社會責任。

(4)競爭情形

本公司成立於民國67年，主要營業項目為熱壓不織布、水針不織布及生技相關產品(包含柔濕巾、面膜、乳液等保養品)之生產銷售業務，近年並擴展產品線至個人衛生用品如柔濕巾及美粧保養用品如面膜、保養品等。目前國內之同業與其產品類似、資本額及營業規模相近並已上市櫃公司者，主要為康那香、新麗及恒大，其主要營業項目及營業收入比較如下：

單位：新台幣百萬元

項目 \ 公司	南六	康那香	新麗	恒大
主營業項目	1. 水針不織布(含水針後處理) 39.04% 2. 熱風/熱壓不織布 29.43% 3. 生技產品(包含柔濕巾) 31.53% 4. 其他 0%	1. 衛生棉 50.23% 2. 紙尿褲 9.29% 3. 柔濕巾 19.70% 4. 不織布及其他 20.78%	1. 不織布 46.72% 2. 其他 3.28%	未公開訊息
111年度合併營業收入淨額	5,986	3,352	2,630	554

資料來源：各公司經會計師簽證之 111 年度合併財報

3.長、短期業務發展計劃

(1) 短期計畫

- 鞏固既有客戶，並爭取更多客戶
- 落實集團生產策略，取得最具優勢之配置
- 爭取高階訂單，提昇實質獲利
- 提昇資源運用率並減少資源耗用與浪費
- 提昇環保產品之生產技術，以提昇市場機會

(2) 長期計畫

- 整合集團資源，提供客戶更趨完整之服務
- 改善成本結構，提供客戶更具競爭力之價格
- 強化客戶滿意擴大整體生產規模，追求成本優勢，讓價格更具競爭力，共創雙贏確保技術領先以提高市佔率

二、市場及產銷概況：

1. 市場分析

(1) 主要商品之銷售地區

單位：新台幣百萬元

地區	年度	110年度（合併）		111年度（合併）	
		金額	比率%	金額	比率%
台灣		1,616	23.8%	1,299	21.7%
中國大陸		3,070	45.3%	2,678	44.7%
外銷	日本	881	13.0%	948	15.8%
	亞洲	958	14.1%	860	14.4%
	其他	259	3.8%	201	3.4%
合計		6,784	100.00%	5,986	100%

(2) 市場占有率

本公司主要產品為熱壓不織布、水針不織布及生技相關產品(包含柔濕巾、面膜、乳液等保養品)之生產銷售業務，就111年合併營業收入與同業比較，皆已優於康那香、新麗及恒大。

單位：新台幣百萬元

項目		公司	南六	康那香	新麗	恒大
111年度 (合併)	營業收入		5,986	3,352	2,630	554

資料來源：各公司經會計師查核簽證之合併財務報告

另外，依據美國主要的不織布月刊Nonwovens Industry統計，2019年全球不織布銷售排名，本公司係列於第24名，已超過國內之同業於世界排名之名次，並成為亞洲地區重要的不織布大廠。根據天下雜誌2023二千大企業調查，本公司製造業排名第515名。

(3) 市場未來之供需狀況與成長性

由於不織布質輕、富彈性、通氣性良好，且可依不同後製程處理方式而產生過濾性、吸收/蒸散性、滲透/保濕性、透氣/透濕性、栽植性、擦拭性、研磨拋光性、隔音性及保溫性等，加上外觀多樣化等特性，近年來隨著生產技術不斷突破及高科技特殊人造纖維不斷發展與加工方式的多元化，不織布技術朝向非傳統應用領域為主，由傳統的民生衛生用品等，延伸至醫療、航太、過濾、電腦、地工等產業，經過特殊製程及後處理加工之不織布已可被歸類為功能性織物之高科技紡織產品，致其全球產銷每年仍以穩定增幅成長。

① 下游應用產品需求穩定成長

依INDA、EDANA及Nonwoven Materials & Products等機構之統計資料預估，不織布產業因生產量、生產速度及生產成本等方面皆較傳統織布具備優勢，故已逐步取代傳統織布市場，另一方面除歐美市場對於不織布需求穩定成長外，由於亞洲、中東及拉丁美洲等新興國家經濟快速成長對於個人衛生材料如柔濕巾、尿布、衛生棉之需求大幅成長，而美妝保養材料如面膜及卸妝棉成長速度亦極為迅速，皆推升不織布產業之需求在未來五至十年間仍可維持穩定成長。

② 中國大陸市場創造龐大市場與商機

就個別地區分析，不織布產業目前以中國成長速度最快，2013年中國不織布產量為238.7萬噸，至2020年已達527萬噸，年複合成長率為17%，遠超過全球平均值，主係

受到中國人力成本上升、人民幣升值、原物料上漲等因素影響，且歐美市場在經濟數據疲弱、國家債務升高及失業率高等負面影響下需求減緩，惟中國仍憑藉本身旺盛需求，工資上漲促成國民平收所得增加，開放二胎化政策鬆綁，不織布產量與需求可望維持成長趨勢。2016年下半年人民幣大幅貶值，對出口影響更大，然內銷需求，因應二胎效應及國民所得提高，對於一次性消費品，仍可維持穩定成長。

大陸最近五年度不織布產業產量、進出口值與量統計數據

	2017	2018	2019	2020	2021	2022	單位
產量	3,705	3,960	4,210	5,273	5,340	5,310	千噸
出口值	2,614	2,705	3,111	4,949	4,540	3,990	百萬美元
進口值	897	827.4	842	1,106	1,056	918	百萬美元
出口量	894.2	881.5	1,051	1,364	1,371	1,207	千噸
進口量	147.3	127	127	159	135	102	千噸

資料來源：ANFA亞洲不織布協會-2022大陸統計簡報

③國內市場需求穩定

2013年後隨著經濟逐漸復甦、市場應用的擴大及生產技術的進步，2022年台灣不織布出口金額約為3.5億美元，出口重量為88.5千公噸，相較2021年出貨值減少14.96%，不織布需求仍是成長的產品。

(4)競爭利基

①持續投入研究發展

本公司自民國84年起即投入不織布之生產及研發，迄今已累積20幾年之生產經驗及建立起技術團隊逐步提升研發能力，本公司目前具有不織布產業經驗之專業人員領導研發團隊持續開發不織布之生產技術及擴展相關應用層面，目前研發成果已包含醫療防護用手術衣布及工業用強力擦拭布，未來將延伸至嵌入式防腐技術、水質淨化技術、尿布彈性腰圍、3D轉印技術之強力擦拭布等高附加價值產品；在生產技術及製程改善方面，則配合新材料開發及製程改良與生產設備調整，依現場實際生產經驗測試設定最佳生產參數值，進而提高生產良率並降低生產成本；此外，本公司採取與歐、美、日、韓等衛生用品大廠密切交流之方式，以充分了解市場趨勢，快速研發量產符合市場需求之產品。

②需具備良好穩定之產品品質

本公司已積極取得ISO 9001:2015 品質管理系統認證、CNS標檢局正字標記驗證、ISO 14000:2015環境管理系統、ISO 13485:2016 醫療器材品質管理系統認證、ISO45001:2018職業健康和安全管理認證、ISO 22716:2007 化妝品安全管理系統認證、CGMP衛福部化妝品優良製造標準、GOTS 全球有機紡織品認證、Sedex供應商道德資料交換、USA COTTON美國棉產品認證、AAMI美規醫療手術衣驗證、EN13795歐規醫療手術衣驗證、PEFC-COC產銷監管鏈認證及FSC-COC 2017國際產銷監管鏈認證等各項認證，以確保生產不織布及相關應用產品皆在嚴格品質管控下生產及銷售，及終端消費者使用無虞。此外，本公司亦利用相關品管工具(如SPC方法)持續改善產品品質，且貫徹ISO 9001及相關品質管理制度之執行，並積極培訓品管人員，藉此奠定產品品質之基礎。



本公司除積極建立各項品質管理系統外，生產過程中更嚴格要求作業員需依照相關SOP程序執行生產作業，生產作業環境亦以低溫、無菌及無塵室等標準進行控管，且本公司為持續降低人為操作過程中可能的汙染，生產製程中之設備持續至德、日等國引進自動化生產設備，及全自動檢測系統進行各項產品品質監測，以確保產品出廠皆符合嚴格之品質標準及相關規範。

(5)發展遠景之有利、不利因素與因應對策

①有利因素

A.下游應用產品需求穩定成長

依INDA、EDANA及Nonwoven Materials & Products等機構之統計資料預估，不織布產業因生產量、生產速度及生產成本等方面皆較傳統織布具備優勢，故已逐步取代傳統織布市場，另一方面除歐美市場對於不織布需求穩定成長外，由於亞洲、中東及拉丁美洲等新興國家經濟快速成長對於個人衛生材料如柔濕巾、尿布、衛生棉之需求大幅成長，而美妝保養材料如面膜及卸妝棉成長速度亦即為迅速，皆推升不織布產業之需求在未來五至十年間仍可維持穩定成長，故評估本公司所屬不織布產業未來成長空間尚屬可期。

B.新應用領域不斷開發

由於不織布之應用範圍極廣，並可依不同之製程技術而有不同之應用，且不織布產品用途仍續不斷研發及創新，故在美國、日本及歐洲等先進國家不織布產業仍被歸類為兼具環保題材之新興產業，且因應用領域涵蓋多元化，舉凡民生用品、醫療防護、汽車用材、電子高科技、工業、農用紡品、鞋類材料及合成皮革等方面皆有用途，故全球對於不織布產品需求仍呈現穩定成長態勢，產值成長將較傳統紡織品為高，而其中以民生衛生用品及醫療防護產品呈現快速成長。

C.生技產品已建立一定品牌知名度

本公司除從事不織布之生產技術及產銷業務外，近年已逐步將事業觸角進行多角化延伸，本公司目前自有品牌為詩柔及妮塔莉雅兩大系列，產品包含面膜、化妝水、乳液、精華保濕液、沐浴乳等，並在百貨專櫃、郵局、農會等銷售通路銷售，目前部分面膜產品已成為郵局最暢銷產品之一，並經中華民國兩岸商貿協進會評選為台灣推薦伴手禮，故本公司目前國內美妝保養品已建立初步知名度，並持續規劃擴大銷售通路，進一步再提升品牌知名度。

②不利因素

A.大陸廠商低價競爭之風險

據不織布公會月刊資料顯示，由於大陸廠商在不織布產業大量投入資源購置機器設備，致近年來大陸不織布總產值已居亞洲（除日本外）首位，並對國內業界逐漸形成一定之威脅與壓力，其中大陸廠商投入不織布產業，又多以紡黏及熔噴生產技術為主，由於紡黏及熔噴投資成本及生產規模大，為達新機台設備之經濟規模乃大量生產，故目前不織布市場呈現價格競爭之態勢。

因應對策：

本公司持續深耕熱風/熱壓及水針技術之不織布，由於熱風/熱壓不織布柔軟、膨鬆及觸感佳特性，目前仍廣為紙尿褲及衛生棉表面層之使用材質，本公司並將水針不織布技術材質、生產技術、水質淨化技術及後段處理技術(抗水、抗酒精、抗血液)予以提升，目前已通過美規AAMI認證及歐規EN 13795認證，可作為醫療及防護材質之用，目前由水針不織布製成之手術衣其成本較高，惟由於材質特性之因素其較SMS複合性不織布更受醫護人員青睞；且本公司致力於各項新產品研發及產品品質之提升，與目前大陸競爭對手相繼投入之紡黏及熔噴不織布已有清楚之市場區隔及產品定位區隔。

B.替代產品之風險

目前全球常見不織布成形技術大致，大致包含機械黏合技術、熱黏合技術、紡黏及熔噴技術等，本公司目前主要不織布產品—水針(Spunlace)不織布及熱風(Hot air bonding)/熱壓不織布係屬於機械黏合技術及熱黏合技術，相較於部分廠商轉型投入生產紡黏技術(Spunbond)及熔噴技術(Meltblown)之不織布，並再將紡黏及熔噴技術進行複合處理製成SMS不織布，SMS不織布使用價格相對低廉的聚酯纖維，除成本結構具有優勢外，SMS不織布其不透水性較高，故紡黏技術、熔噴技術及複合處理之SMS不織布已成為本公司水針不織布及熱風/熱壓不織布之主要替代產品。

因應對策：

不織布市場除成本考量下，仍須考量不織布產品舒適及柔軟之使用特性，熱風/熱壓及水針技術成形之不織布較具舒適、柔軟及彈性等特性；另以SMS製成之手術衣，目前技術雖可達40g，惟穿戴上偏透明且塑膠質感重，故長時間外科手術之醫護人員仍偏好使用水針不織布製成之手術衣，而較排斥穿著類似雨衣材質之SMS不織布手術衣，故水針不織布仍存在一定市場使用需求量。

本公司仍持續開發各項水針不織布產品，如具彈性功能之複合不織布、彈性木漿水針不織布、可分解之環保水針不織布材質、可沖式柔濕巾、工業用擦拭布等產品，進而提升水針不織布之附價價值及應用層面因應。

C.不織布產業需持續投入大量資金以保持競爭力

不織布產業隨著生產技術改進、新產品開發、業績拓展及未來增設海外產銷據點之需要，不織布相關業者皆需持續投入資金購置新機台設備及持續擴大產能，以確保既有競爭優勢得以維持，並進一步提高企業競爭力，因此不織布產業對資金之需求日益擴大，相關業者應有充裕資金與靈活的資金調度，方可因應擴充規模時所需之龐大固定資產投資。

因應對策

本公司與金融機構維持良好往來，目前本公司舉債之資金成本仍屬低廉，銀行融資額度亦屬充足；長期而言，本公司除透過每年獲利所產生之保留盈餘支應外，並將透過上市規劃，藉由資本市場工具籌措充足且穩定之長期資金來支應擴充之所需，並藉以持續改善財務結構，降低財務風險。

2. 主要產品之重要用途及產製過程

(1) 主要產品之重要用途

主要產品	重要用途
熱風、熱壓不織布	嬰兒紙尿褲及衛生棉之表面材、醫用口罩親水層及潑水層
水針不織布	醫療、衛生材料、清潔用品、鞋材
生技產品	柔濕巾（嬰兒、成人潔膚用）、面膜、卸妝棉、乳劑液劑化妝品

(2) 產製過程

① 熱壓、熱風不織布

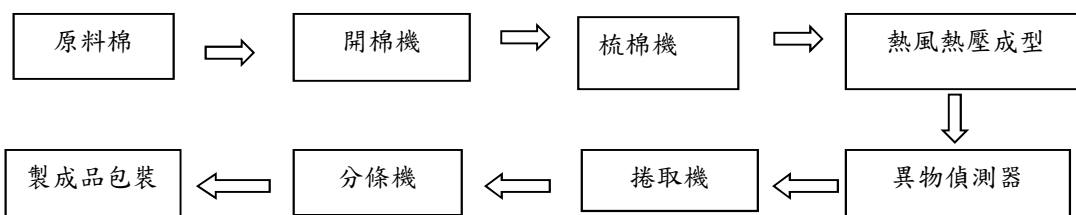

② 水針不織布

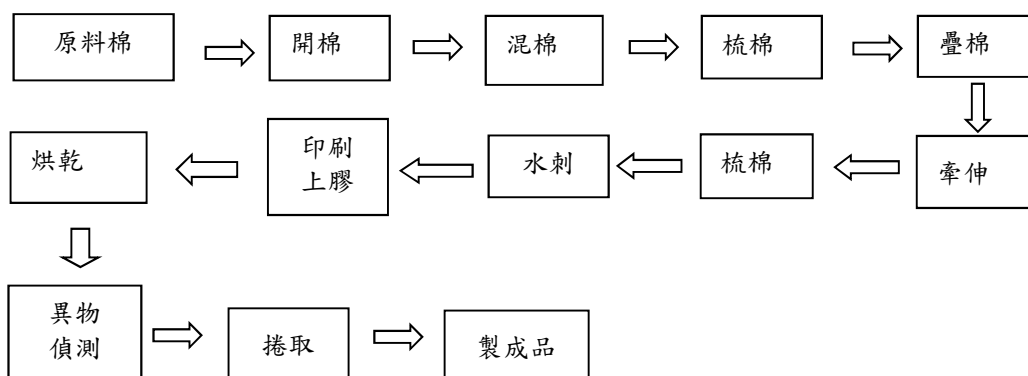

3. 主要原料供應狀況

主要原料	主要供應商(國內、外)	供應狀況
聚丙烯纖維(PP)、複合棉 嫻紫棉、PET棉	SPV、福建閩瑞、賽得利	良好

4. 最近二年度任一年度中曾占進貨總額百分之十以上廠商名單及其進貨金額與比例，並說明其增減變動原因

單位：新台幣仟元；%

項目	110年度				111年度				112年度截至3月31日止			
	名稱	金額	占進貨淨額%	與發行人之關係	名稱	金額	占進貨淨額%	與發行人之關係	名稱	金額	占進貨淨額%	與發行人之關係
1	賽得利	484,283	12.40	無	賽得利	547,424	14.26	無	賽得利	147.955	16.57	無
2	其他	3,398,406	87.60	無	其他	3,292,257	85.74	無	其他	745.036	83.43	無
	進貨淨額	3,882,689	100.00		進貨淨額	3,839,681	100.00		進貨淨額	892.991	100.00	

增減變動說明：

本公司最近二年度之主要原物料為PET棉、螺縲棉及不織布，原SPV及賽得利為本公司螺縲棉之供應商，故最近二年度主要原物料供應商尚無重大異常變化。

5. 最近二年度任一年度中曾占銷貨總額百分之十以上客戶名單及其銷貨金額與比例，並說明其增減變動原因

單位：新台幣仟元；%

項目	110年度				111年度				112年度截至3月31日止			
	名稱	金額	占銷貨淨額%	與發行人之關係	名稱	金額	占銷貨淨額%	與發行人之關係	名稱	金額	占銷貨淨額%	與發行人之關係
1	己公司	764,298	11.27	無	戊公司	937,704	15.66	無	戊公司	209,651	14.63	無
2	丁公司	687,699	10.14	無	己公司	759,034	12.68	無	己公司	185,486	12.94	無
	其他	5,332,155	78.59		其他	4,289,608	71.66		其他	1,037,795	72.43	
	銷貨淨額	6,784,152	100.00		銷貨淨額	5,986,346	100.00		銷貨淨額	1,432,932	100.00	

增減變動說明：

本公司專注於不織布產業及其相關衍生產品之經營，主要產品可區分熱風/熱壓不織布、水針不織布、醫療衛材用品及生技保養品等，客戶群包含日本、韓國等國內外廠商，由於本公司產品品質通過專業認證，故與銷售客戶均屬長期穩定之供銷關係。最近二年度銷貨客戶尚無重大變化。

6. 最近二年度生產量值表

單位：千包/噸/新台幣仟元

年度 生產量值 主要商品	110年度			111年度		
	產能	產量	產值	產能	產量	產值
水針布	35,000	36,876	2,506,746	35,000	34,716	2,522,511
PP不織布	16,650	19,297	1,421,168	16,950	19,466	1,487,291
生技產品(註)	—	322,413	3,013,147	—	226,026	2,469,235
水針後處理	7,300	3,906	402,878	7,300	3,643	398,077

其他	—	10	1,627	—	0	0
合計	—	382,502	7,345,566	—	283,851	6,877,114

註：包括柔濕巾、面膜、保養品、口罩等生技類別產品；其單位不一，數量係以換算為最小單位（例：仟包、仟瓶、仟pcs…等）表達。

7. 最近二年度銷售量值表

單位：千包/噸/新台幣仟元

主要商品	110年度				111年度			
	內銷		外銷		內銷		外銷	
	量	值	量	值	量	值	量	值
水針布	10,601	756,697	16,818	1,283,642	10,455	697,282	15,114	1,144,306
PP不織布	15,159	1,476,729	3,057	363,647	16,047	1,532,471	1,791	229,253
生技產品(註)	206,885	2,335,543	5,538	66,675	120,521	1,804,485	7,264	83,040
水針後處理	302	38,218	3,516	460,845	507	63,353	3,046	431,496
其他	12	2,156	0	0	4	660	0	0
合計	232,960	4,609,343	28,929	2,174,809	147,534	4,098,251	27,215	1,888,095

註：包括柔濕巾、面膜、保養品、口罩等生技類別產品；其單位不一，數量係以換算為最小單位（例：仟包、仟瓶、仟pcs…等）表達。

三、最近二年度從業員工人數

		年度	110年底	111年底	112年3月底
員工人數	直接		597	535	570
	間接		279	317	315
	合計		876	852	885
平均年歲			35.73	35.60	34.70
平均服務年資(年)			5.47	5.60	5.20
學歷分佈比率(%)	博士		0.23%	0.35%	0.34%
	碩士		3.20%	4.93%	4.63%
	大專		39.27%	41.08%	34.46%
	高中		31.62%	30.28%	33.90%
	高中以下		25.68%	23.36%	26.67%

四、環保支出資訊

1. 依法令規定應申領污染設施設置許可證或污染排放許可證或應繳納污染防治費用或應設立環保專責單位人員者，其申領繳納或設立情形說明：

項目	許可固定污染源名稱	代號	有效期間	許可證文號	備註
1.	化工業水污染防治許可證		109.09.22- 114.9.21	高市府環土貯許字第 00950-02號	橋頭廠
2	熱媒加熱程序	(M05) 000002	110.03.18- 115.03.17	高市環局空設許證字第 E1835-02號	水針廠
3	水污染防治許可證		110.03.30- 115.03.29	高市府環土貯許字第 00987-01號	水針廠

2. 公司對防治環境污染主要設備之投資及其用途與可能產生效益：

112年03月31日

設備名稱	數量	取得日期	投資成本(新台幣仟元)	未折減餘額	備註
集塵設備	4	89.09.25	1,083	0	開棉機加裝集塵設備,以符合空污檢測標準值以內。
集塵設備	1	94.07.31	750	0	開棉集塵用、降低生產成本,達到環境要求
回收水處理設備	1	93.04.01	4,653	0	回收水處理、降低生產成本,達到環境要求
回收水改善工程	1	89.12.31	220	0	回收水處理、降低生產成本,達到環境要求
回收水改善工程	1	99.11.25	660	0	回收水處理、降低生產成本,達到環境要求
回收水改善工程	1	100.03.28	3,630	0	回收水處理、降低生產成本,達到環境要求
集塵設備	1	100.01.25	95	0	淨化廢氣、降低生產成本,達到環保要求
生技廢水貯留設備新建工程-	1	104.09.25	240	8	依規定程序廢水淨化處理達到環保要求
廢水連續自動監測(視)傳輸	1	104.10.25	500	21	依規定程序廢水淨化處理達到環保要求
氣浮式設備	1	104.12.25	8,677	465	回收水處理、降低生產成本,達到環境要求
儲留設備(水針)-20T平底桶-	1	105.02.25	250	17	依規定程序廢水淨化處理達到環保要求
壓濾機設備	1	105.05.25	860	78	回收水處理、降低生產成本,達到環境要求
壓濾機設備	1	108.10.25	7,209	4,205	回收水處理、降低生產成本,達到環境要求
回收棉集塵設備	1	109.01.01	6,351	3,969	淨化廢氣、降低生產成本,達到環保要求
新型膜片式板框壓濾機	1	109.01.01	1,100	687	回收水處理、降低生產成本,達到環境要求
集塵設備	1	109.01.01	16,510	10,319	開棉集塵用、降低生產成本,達到環境要求
環保型專用污泥乾燥機	1	109/05/01	1,051	715	回收水處理、降低生產成本,達到環境要求
新型膜片式板框壓濾機	1	109/05/01	1,100	748	回收水處理、降低生產成本,達到環境要求
TRU純棉集塵氣密艙	1	109/05/01	7,775	5,291	淨化廢氣、降低生產成本,達到環保要求
集塵機設備	1	109/08/01	6,810	4,540	淨化廢氣、降低生產成本,達到環保要求
氣浮設備	1	109/10/01	5,168	3,617	回收水處理、降低生產成本,達到環境要求
氣浮設備	1	109/10/01	6,246	4,372	回收水處理、降低生產成本,達到環境要求
投棉.集塵風管工程	1	109/10/01	2,660	1,862	投棉集塵用、降低生產成本,達到環境要求
廢水處理.回收水設備	1	109/07/01	3,697	2,403	依規定程序廢水淨化處理達到環保要求
軟水過濾系統管路	1	109/10/01	1,330	931	依規定程序廢水淨化處理達到環保要求
氣浮污水桶槽工程	1	110/03/01	220	172	回收水處理、降低生產成本,達到環境要求

註：111年起至年報刊印日止，用於環保清潔維護相關支出金額NTD6,075仟元

3. 最近二年度及截至年報刊印日止，公司改善環境污染之經過：無。

4. 最近二年度及截至年報刊印日止，公司因污染環境所受之損失(包括賠償)，處分總額，並揭露其未來因應對策包括改善措施及可能之支出(包括未採取因應對策可能發生損失、處分及賠償之估計金額，如無法合理估計者，應說明其無法合理估計之事實)：無。

5. 目前污染狀況及其改善對公司盈餘、競爭地位及資本支出之影響及其未來二年度預計之重大環保資本支出：無。

五、勞資關係

1. 列示公司各項員工福利措施、退休制度與其實施情形，以及勞資間之協議情形：

(1) 福利措施：

本公司有關職工福利措施如下：

- ① 依營運情況發放業績獎金。
- ② 婚喪、公傷、住院等慰問補助及勞動節之獎金發放。
- ③ 辦理勞保、健保及相關眷保事宜。
- ④ 辦理員工旅遊及發放員工生日禮金。
- ⑤ 年終尾牙聚餐及摸彩。
- ⑥ 產學合作，鼓勵員工在職進修。

(2) 進修、訓練措施：固定排定訓練課程，提供專業人員專職訓練與進修。

(3) 退休制度：

本公司員工退休準備金監督委員會依勞基法規定成立之，並定期按月提撥退休金，儲存於中央信託局之勞工退休準備金專戶，另為因應退休新制，本公司將配合提撥 6% 至員工個人帳戶。

(4) 勞資協議情形：

本公司屬勞動基準法適用行業，一切運作皆依勞動基準法為遵循基準，截至年報刊印日止，尚無任何發生勞資糾紛。

2. 最近二年度及截至年報刊印日止，公司因勞資糾紛所遭受之損失，並揭露目前及未來可能發生之估計金額與因應措施，如無法合理估計，應說明無法合理估計之事實：無

六、重要契約

契約性質	當事人	契約起迄日期	主要內容	限制條款
土地租賃	李武一等 5人	99. 2. 1~129. 1. 29	不動產租賃 (燕巢廠土地)	無
台灣糖業股份有限公司土地設定地上權協議書	台灣糖業股份有限公司	103. 01~113. 01	不動產地上權	地上權契約期滿得經雙方協商並重新繳納權利金後續約，累計不超過50年

陸、財務概況

一、最近五年度簡明財務資料

(一)簡明資產負債表及損益表

1. 簡明資產負債表-合併

單位：新台幣仟元

年 度 項 目	最近五年度財務資料(註三)					當年度截至 112年3月31日 財務資料(註四)	
	107年12月31日	108年12月31日	109年12月31日	110年12月31日	111年12月31日		
流動資產	4,029,732	4,140,415	4,871,089	4,310,601	4,227,419	4,136,940	
不動產、廠房及設備	2,392,496	4,366,569	4,849,793	4,975,674	4,880,167	4,821,046	
無形資產	1,201	351	326	165	1,415	2,130	
其他資產	1,696,061	1,029,750	1,157,773	1,263,527	1,310,557	1,323,424	
資產總額	8,119,490	9,537,085	10,878,981	10,549,967	10,419,558	10,283,540	
流動負債	分配前	2,752,292	3,335,224	3,843,726	3,837,317	4,272,804	3,978,042
	分配後	3,115,292	3,661,924	4,714,926	3,924,437	註一	註二
非流動負債	2,301,195	3,096,296	2,767,004	3,223,666	2,644,983	2,779,629	
負債總額	分配前	5,053,487	6,431,520	6,610,730	7,060,983	6,917,787	6,757,671
	分配後	5,416,487	6,758,220	7,481,930	7,148,103	註一	註二
歸屬於母公司業主之權益	3,066,003	3,105,565	4,268,251	3,488,984	3,501,771	3,525,869	
股本	726,000	726,000	726,000	726,000	726,000	726,000	
資本公積	453,467	453,467	453,467	453,467	453,467	453,467	
保留盈餘	分配前	2,151,473	2,308,629	3,438,552	2,685,346	2,665,726	2,676,104
	分配後	1,788,473	1,981,929	2,567,352	2,598,226	註一	註二
其他權益	(264,937)	(382,531)	(349,768)	(375,829)	(343,422)	(329,702)	
庫藏股票	-	-	-	-	-	-	
非控制權益	-	-	-	-	-	-	
權益總額	分配前	3,066,003	3,105,565	4,268,251	3,488,984	3,501,771	3,525,869
	分配後	2,703,003	2,778,865	3,397,051	3,401,864	註一	註二

(註一) 民國 111 年度之盈餘分配尚待股東會議決議

(註二) 截至 112 年 5 月 13 日止，民國 111 年度之盈餘分配案，尚未提報股東會議，故未列示分配後之金額。

(註三) 上述各年度財務資料均經會計師查核簽證。

(註四) 當年度截至 112 年 3 月 31 日財務資料業經會計師核閱峻事。

2. 簡明綜合損益表-合併

單位：除每股盈餘為新台幣元外
，餘係新台幣仟元

年 度 項 目	最近五年度財務資料(註一)					當年度截至 112年3月31日 財務資料(註二)
	107年度	108年度	109年度	110年度	111年度	
營業收入	6,786,338	6,546,829	9,371,410	6,784,152	5,986,346	1,432,932
營業毛利	1,275,748	1,237,303	2,745,131	916,176	627,564	157,542
營業損益	797,304	720,489	2,076,654	263,638	58,825	41,866
營業外收入及支出	76,959	70,260	(84,066)	(13,401)	130,009	(9,965)
稅前淨利	874,263	790,749	1,992,588	250,237	188,834	31,901
繼續營業單位 本期淨利	592,766	526,005	1,453,723	117,268	57,735	10,378
本期淨利(損)	592,766	526,005	1,453,723	117,268	57,735	10,378
本期其他綜合損益 (稅後淨額)	(73,411)	(123,443)	35,663	(25,335)	42,172	13,720
本期綜合損益總額	519,355	402,562	1,489,386	91,933	99,907	24,098
淨利歸屬於 母公司業主	592,766	526,005	1,453,723	117,268	57,735	10,378
淨利歸屬於 非控制權益	-	-	-	-	-	-
綜合損益總額歸屬於 母公司業主	519,355	402,562	1,489,386	91,933	99,907	24,098
綜合損益總額歸屬 於非控制權益	-	-	-	-	-	-
每股盈餘 (追溯調整後)	8.16	7.25	20.02	1.62	0.80	0.14

(註一) 上述各年度財務資料均經會計師查核簽證。

(註二) 當年度截至112年3月31日財務資料業經會計師核閱峻事。

3. 簡明資產負債表-個體

單位：新台幣仟元

年 度 項 目		最 近 五 年 度 財 務 資 料 (註二)				
		107年12月31日	108年12月31日	109年12月31日	110年12月31日	111年12月31日
流動資產		1,299,896	1,277,277	2,055,043	1,499,782	1,711,709
不動產、廠房及設備		1,060,735	2,925,906	3,337,535	3,478,901	3,251,049
無形資產		-	-	-	-	1,068
其他資產		5,092,361	4,610,844	5,106,455	5,290,429	5,556,771
資產總額		7,452,992	8,814,027	10,499,033	10,269,112	10,520,597
流動負債	分配前	1,819,558	2,613,113	3,464,782	3,558,452	4,376,036
	分配後	2,182,558	2,939,813	4,335,982	3,645,572	註一
非流動負債		2,567,431	3,095,349	2,766,000	3,221,676	2,642,790
負債總額	分配前	4,386,989	5,708,462	6,230,782	6,780,128	7,018,826
	分配後	4,749,989	6,035,162	7,101,982	6,867,248	註一
歸屬於母公司業主之權益		3,066,003	3,105,565	4,268,251	3,488,984	3,501,771
股本		726,000	726,000	726,000	726,000	726,000
資本公積		453,467	453,467	453,467	453,467	453,467
保留盈餘	分配前	2,151,473	2,308,629	2,308,629	2,685,346	2,665,726
	分配後	1,788,473	1,981,929	1,437,429	2,598,226	註一
其他權益		(264,937)	(382,531)	(349,768)	(375,829)	(343,422)
庫藏股票		-	-	-	-	-
非控制權益		-	-	-	-	-
權益總額	分配前	3,066,003	3,105,565	4,268,251	3,488,984	3,501,771
	分配後	2,703,003	2,778,865	3,397,051	3,401,864	註一

(註一) 民國 111 年度之盈餘分配尚待股東會議決議

(註二) 上述各年度財務資料均經會計師查核簽證。

4. 簡明綜合損益表-個體

單位：除每股盈餘為新台幣元外
，餘係新台幣仟元

年 度 項 目	最 近 五 年 度 財 務 資 料 (註一)				
	107年度	108年度	109年度	110年度	111年度
營業收入	3,150,067	3,032,462	5,176,171	3,215,624	2,734,889
營業毛利	428,638	423,431	1,556,415	157,833	99,184
營業損益	223,382	177,935	1,187,869	(138,409)	(161,535)
營業外收入及支出	428,340	390,632	483,458	223,212	223,659
稅前淨利	651,722	568,567	1,671,327	84,803	62,124
繼續營業單位 本期淨利	592,766	526,005	1,453,723	117,268	57,735
本期淨利 (損)	592,766	526,005	1,453,723	117,268	57,735
本期其他綜合損益 (稅後淨額)	(73,411)	(123,443)	35,663	(25,335)	42,172
本期綜合損益總額	519,355	402,562	1,489,386	91,933	99,907
淨利歸屬於 母公司業主	592,766	526,005	1,453,723	117,268	57,735
淨利歸屬於 非控制權益	-	-	-	-	-
綜合損益總額歸屬 於母公司業主	519,355	402,562	1,489,386	91,933	99,907
綜合損益總額歸屬 於非控制權益	-	-	-	-	-
每股盈餘 (追溯調整後)	8.16	7.25	20.02	1.62	0.80

(註一) 上述各年度財務資料均經會計師查核簽證。

二、財務分析

(一)財務分析-合併

分析項目		年度	最近五年度財務分析					當年度截至
		107年	108年	109年	110年	111年	112年3月31日	
財務結構 (%)	負債占資產比率	62.24	67.44	60.77	66.93	66.39	65.71	
	長期資金占不動產、廠房及設備比率	224.33	237.00	145.06	134.91	125.95	130.79	
償債能力	流動比率%	146.41	124.14	126.73	112.33	98.94	103.99	
	速動比率%	95.82	84.99	86.33	82.97	70.29	73.16	
	利息保障倍數	57.06	27.94	56.15	8.52	4.47	2.47	
經營能力	應收款項週轉率(次)	4.80	4.71	6.51	4.62	4.56	4.55 (註1)	
	平均收現日數	76.00	77.00	56.07	79.00	80.00	80.00 (註1)	
	存貨週轉率(次)	5.50	5.41	6.01	5.52	6.20	5.96 (註1)	
	應付款項週轉率(次)	4.90	4.49	6.07	5.63	5.45	6.14 (註1)	
	平均銷貨日數	66.00	67.00	60.73	66.00	59.00	61.00 (註1)	
	不動產、廠房及設備週轉率(次)	2.98	2.61	2.51	1.38	1.21	1.18 (註1)	
	總資產週轉率(次)	0.91	0.74	0.92	0.63	0.57	0.55 (註1)	
獲利能力	資產報酬率(%)	8.11	6.18	14.50	1.24	0.71	0.67 (註1)	
	權益報酬率(%)	19.96	17.05	39.43	3.02	1.65	1.18 (註1)	
	稅前純益占實收資本額比率(%) (註7)	120.42	108.92	274.46	34.47	26.01	4.39	
	純益率(%)	8.73	8.03	15.51	1.73	0.96	0.72	
	每股盈餘(元)	8.16	7.25	20.02	1.62	0.80	0.14	
現金流量	現金流量比率(%)	33.81	23.69	41.37	24.99	9.29	2.64	
	現金流量允當比率(%)	69.57	66.15	75.63	99.81	70.66	72.99	
	現金再投資比率(%)	7.62	4.77	12.49	9.41	3.06	0.25	
槓桿度	營運槓桿度	1.54	1.52	1.28	3.44	12.08	4.97	
	財務槓桿度	1.02	1.04	1.02	1.14	13.16	2.08	

(註1)該筆財務分析已換算至全年度。

說明最近二年度各項財務比率變動之原因：

1. COVID-19 三年來的疫情至今才緩和，影響所致近二年來，中國的清零風控，全球貨運價格飆漲，原料纖維暴漲，以致於生產成本提高，出貨運輸成本居高不下，獲利不如預期。
2. 111 年度因獲利不如往年，利息保障倍數及獲利能力相關比率均下降。
3. 其餘財務比率則無重大變化。

(註2)各項財務比率係以經會計師查核簽證或核閱之財務報表資料計算。

(二)財務分析-個體

分析項目		年度	最近五年度財務分析				
		107年	108年	109年	110年	111年	
財務結構 (%)	負債占資產比率	58.86	64.77	59.35	66.02	66.72	
	長期資金占不動產、廠房及設備比率	531.09	542.20	210.76	192.90	189.00	
償債能力	流動比率%	71.44	48.88	59.31	42.15	39.12	
	速動比率%	42.03	26.89	39.69	26.99	27.36	
	利息保障倍數	42.81	15.58	34.84	2.99	1.93	
經營能力	應收款項週轉率(次)	6.49	5.66	8.16	5.19	5.75	
	平均收現日數	56.00	64.00	45.00	70.00	63.00	
	存貨週轉率(次)	8.18	6.81	8.14	7.41	7.52	
	應付款項週轉率(次)	5.61	6.84	9.99	11.62	13.49	
	平均銷貨日數	45.00	54.00	45.00	49.00	49.00	
	不動產、廠房及設備週轉率(次)	4.64	3.19	2.35	1.39	0.81	
	總資產週轉率(次)	0.53	0.42	0.58	0.34	0.26	
獲利能力	資產報酬率(%)	9.26	6.91	15.50	1.70	1.15	
	權益報酬率(%)	19.96	17.05	39.43	3.02	1.65	
	稅前純益占實收資本額比率(%) (註7)	89.77	78.32	230.21	11.68	8.56	
	純益率(%)	18.82	17.35	28.08	3.65	2.11	
	每股盈餘(元)	8.16	7.25	20.02	1.62	0.80	
現金流量	現金流量比率(%)	4.16	4.28	35.58	6.24	4.09	
	現金流量允當比率(%)	24.61	17.10	26.79	25.13	33.56	
	現金再投資比率(%)	(3.74)	(2.93)	10.80	(9.67)	1.14	
槓桿度	營運槓桿度	1.69	1.77	1.28	(1.95)	(1.38)	
	財務槓桿度	1.08	1.28	1.04	0.76	0.71	

說明最近二年度各項財務比率變動之原因：

1. COVID-19 三年來的疫情至今才緩和，影響所致近二年來，中國的清零風控，全球貨運價格飆漲，原料纖維暴漲，以致於生產成本提高，出貨運輸成本居高不下，獲利不如預期。
2. 111 年度因獲利不如往年，利息保障倍數及獲利能力相關比率均下降。
3. 其餘財務比率則無重大變化。

註：各項財務比率係以經會計師查核簽證之財務報表資料計算。

財務分析計算公式如下：

1. 財務結構

- (1) 負債占資產比率 = 負債總額 / 資產總額。
(2) 長期資金占不動產、廠房及設備比率 = (權益總額 + 非流動負債) / 不動產、廠房及設備淨額。

2. 償債能力

- (1) 流動比率 = 流動資產 / 流動負債。
(2) 速動比率 = (流動資產 - 存貨 - 預付費用) / 流動負債。
(3) 利息保障倍數 = 所得稅及利息費用前純益 / 本期利息支出。

3. 經營能力

- (1) 應收款項(包括應收帳款與因營業而產生之應收票據)週轉率 = 銷貨淨額 / 各期平均應收款項(包括應收帳款與因營業而產生之應收票據)餘額。
(2) 平均收現日數 = 365 / 應收款項週轉率。
(3) 存貨週轉率 = 銷貨成本 / 平均存貨額。
(4) 應付款項(包括應付帳款與因營業而產生之應付票據)週轉率 = 銷貨成本 / 各期平均應付款項(包括應付帳款與因營業而產生之應付票據)餘額。
(5) 平均銷貨日數 = 365 / 存貨週轉率。
(6) 不動產、廠房及設備週轉率 = 銷貨淨額 / 平均不動產、廠房及設備淨額。
(7) 總資產週轉率 = 銷貨淨額 / 平均資產總額。

4. 獲利能力

- (1) 資產報酬率 = [稅後損益 + 利息費用 × (1 - 稅率)] / 平均資產總額。
(2) 權益報酬率 = 稅後損益 / 平均權益總額。
(3) 純益率 = 稅後損益 / 銷貨淨額。
(4) 每股盈餘 = (歸屬於母公司業主之損益 - 特別股股利) / 加權平均已發行股數。(註4)

5. 現金流量

- (1) 現金流量比率 = 營業活動淨現金流量 / 流動負債。
(2) 淨現金流量允當比率 = 最近五年度營業活動淨現金流量 / 最近五年度(資本支出 + 存貨增加額 + 現金股利)。
(3) 現金再投資比率 = (營業活動淨現金流量 - 現金股利) / (不動產、廠房及設備毛額 + 長期投資 + 其他非流動資產 + 營運資金)。(註5)

6. 槓桿度：

- (1) 營運槓桿度 = (營業收入淨額 - 變動營業成本及費用) / 營業利益(註6)。
(2) 財務槓桿度 = 營業利益 / (營業利益 - 利息費用)。

(三) 最近五年度簽證會計師姓名及查核意見

年度	會計師事務所	會計師姓名	查核意見
107	揚智聯合會計師事務所	王淑冬、胡湘寧	無保留意見
108	揚智聯合會計師事務所	胡湘寧、林思寧	無保留意見
109	資誠聯合會計師事務所	林姿妤、田中玉	無保留意見
110	資誠聯合會計師事務所	林姿妤、田中玉	無保留意見
111	資誠聯合會計師事務所	林姿妤、田中玉	無保留意見

三、審計委員會一一一年度審查報告書。(如第86頁)

四、最近年度會計師查核報告、財務報表暨附註：請詳閱第 93 至 146 頁。

五、最近年度經會計師查核簽證之公司個體財務報告：請詳閱第 147 至 218 頁。

六、公司及其關係企業最近年度及截至年報刊印日止，如有發生財務週轉困難情事，對本公司財務狀況之影響：無。

柒、財務狀況及經營結果之檢討分析與風險管理。

一、財務狀況

財務狀況之檢討與分析表

1. 財務狀況分析表—合併

單位：新台幣仟元

項 目	年 度	111年底	110年底	差異	
				金額	%
流動資產		4,227,419	4,310,601	(83,182)	(1.93)
不動產、廠房及設備		4,880,167	4,975,674	(95,507)	(1.92)
無形資產		1,415	165	1,250	757.58
其他資產		1,310,557	1,263,527	47,030	3.72
資產總額		10,419,558	10,549,967	(130,409)	(1.24)
流動負債		4,272,804	3,837,317	435,487	11.35
非流動負債		2,644,983	3,223,666	(578,683)	(17.95)
負債總計		6,917,787	7,060,983	(143,196)	(2.03)
普通股股本		726,000	726,000	0	0.00
資本公積		453,467	453,467	0	0.00
保留盈餘		2,665,726	2,685,346	(19,620)	(0.73)
其他權益		(343,422)	(375,829)	32,407	(8.62)
股東權益總計		3,501,771	3,488,984	1,2787	0.37
最近二年度資產、負債及股東權益發生重大變動項目（前後期變動達百分之十以上，且變動金額達新台幣一仟萬元者）之主要原因及其影響與未來因應計畫：					
(1) 流動負債：短期借款比前一年度增加7.7億元，應付款項減少3.3億元。					
(2) 非流動負債：長期借款比前一年度減少6.02億元，遞延所得稅負債增加0.5億元，相較於總體負債比上年度減少1.4億元(減少2.03%)。					
以上差異係屬正常營業變動，對公司財務狀況並無重大影響。					

2. 財務狀況分析表—個體

單位：新台幣仟元

項 目	年 度	111年底	110年底	差異	
				金額	%
流動資產		1,711,709	1,499,782	211,927	14.13
採權益法之投資		4,926,389	4,644,724	281,665	6.06
不動產、廠房及設備		3,251,049	3,478,901	(227,852)	(6.55)
其他資產		631,450	645,705	(14,255)	(2.21)
資產總額		10,520,597	10,269,112	251,485	2.45
流動負債		4,376,036	3,558,452	817,584	22.98
非流動負債		2,642,790	3,221,676	(578,886)	(17.97)
負債總計		7,018,826	6,780,128	238,698	3.52
普通股股本		726,000	726,000	0	0.00
資本公積		453,467	453,467	0	0.00
保留盈餘		2,665,726	2,685,346	(19,620)	(0.73)
其他權益		(343,422)	(375,829)	32,407	(8.62)
股東權益總計		3,501,771	3,488,984	12,787	0.37

項 目	年 度	111年底	110年底	差異	
				金額	%
最近二年度資產、負債及股東權益發生重大變動項目（前後期變動達百分之十以上，且變動金額達新台幣一仟萬元者）之主要原因及其影響與未來因應計畫：					
(1) 流動資產：111年底主因較110年底現金及約當現金增加2.23億元，致流動資產金額增加。					
(2) 流動負債：主要是短期借款比前一年度增加6.11億元，應付款項增加2.06億元。					
(3) 非流動負債：長期借款比前一年度減少6.02億元，遞延所得稅負債增加0.5億元，相較於總體負債比上年度增加2.38億元(增加3.52%)。					
以上差異係屬正常營業變動，對公司財務狀況並無重大影響。					

二、經營結果

1. 經營結果比較分析-合併

單位：新台幣仟元

項 目	年 度	111年度	110年度	增(減)金額	變動比例(%)
營業收入淨額		5,986,346	6,784,152	(797,806)	(11.76)
營業成本		5,358,782	5,867,976	(509,194)	(8.68)
營業毛利		627,564	916,176	(288,612)	(31.50)
營業費用		568,739	652,538	(83,799)	(12.84)
營業淨利		58,825	263,638	(204,813)	(77.69)
營業外收入及支出		130,009	(13,401)	143,410	(1,070.14)
繼續營業部門稅前淨利		188,834	250,237	(61,403)	(24.54)
所得稅費用		131,099	132,969	(1,870)	(1.41)
繼續營業部門稅後淨利		57,735	117,268	(59,533)	(50.77)
其他綜合損益		42,172	(25,335)	67,507	(266.46)
本年度綜合損益總額		99,907	91,933	7,974	8.67
增減變動比例達百分之二十且金額達一仟萬元以上者，變動分析說明：					
(1) 營業毛利、營業淨利、繼續營業部門稅前淨利、繼續營業部門稅後淨利： 近二年來，中國的疫情清零風控，全球貨運價格飆漲，原料纖維暴漲，以致於生產成本提高，運輸費用居高不下，且中國大陸同業競爭激烈，獲利情況不如預期。					
(2) 營業外收入及支出：主係本期因外幣兌換利益增加1.23億元。					
(3) 其他綜合損益：國外營運機構財務報表換算之兌換差額增加所致。					
以上差異係屬正常營業變動，對公司財務狀況並無重大影響。					

2. 經營結果比較分析-個體

單位：新台幣仟元

項 目 \ 年 度	111年度	110年度	增(減)金額	變動比例(%)
營業收入淨額	2,734,889	3,215,624	(480,735)	(14.95)
營業成本(註)	2,635,705	3,057,791	(422,086)	(13.80)
營業毛利(註)	99,184	157,833	(58,649)	(37.16)
營業費用	260,719	296,242	(35,523)	(11.99)
營業淨利	(161,535)	(138,409)	(23,126)	(16.71)
營業外收(支)	223,659	223,212	447	0.20
繼續營業部門稅前淨利	62,124	84,803	(22,679)	(26.74)
所得稅費用	4,389	(32,465)	36,854	113.52
繼續營業部門稅後淨利	57,735	117,268	(59,533)	(50.77)
其他綜合損益	42,172	(25,335)	67,507	206.46
本年度綜合損益總額	99,907	91,933	7,974	8.67
<p>(註)含聯屬公司間未實現銷貨(利益)</p> <p>增減變動比例達百分之二十且金額達一仟萬元以上者，變動分析說明：</p> <p>(1) 營業毛利、繼續營業部門稅前淨利、繼續營業部門稅後淨利： 疫情第三年(110年)則回復平穩狀態，加上大陸新增過多不織布產線，同業競爭劇烈，原料及運費漲價，致獲利情況不如預期。</p> <p>(2) 其他綜合損益：國外營運機構財務報表換算之兌換差額增加所致。 以上差異係屬正常營業變動，對公司財務狀況並無重大影響。</p>				

3. 預期銷售數量及其依據、對公司未來財務業務之可能影響及因應計畫：不適用。

三、現金流量

1. 最近年度現金流量變動情形分析-合併

單位：新台幣仟元

項目	111年	110年	增減變動
營業活動之淨現金流入	396,759	958,783	-141.65%
投資活動之淨現金流(出)	(757,992)	(733,087)	3.29%
籌資活動之淨現金流入	61,996	(138,080)	322.72%
<p>資料來源：經會計師查核簽證之財務報表</p> <p>本年度現金流量變動情形分析：</p> <p>(1) 營業活動之淨現金流入減少，主係111年度營收、應收帳款及存貨減少所致。</p> <p>(2) 籌資活動之淨現金流入增加，主因增加銀行借款支應所致。</p>			

2. 最近年度現金流量變動情形分析-個體

單位：新台幣仟元

項目	111年	110年	增減變動
營業活動之淨現金流入	179,052	222,224	-24.11%
投資活動之淨現金流(出)	(75,872)	(332,578)	-338.34%
籌資活動之淨現金流入(出)	120,161	61,452	48.86%

資料來源：經會計師查核簽證之財務報表
本年度現金流量變動情形分析：
(1)營業活動之淨現金流入增加，主係111年度營收、應收帳款及存貨減少所致。
(2)投資活動之淨現金流出減少，主係111年度資本支出較110年度減少所致。
(3)籌資活動之淨現金流入增加，主因增加銀行借款支應所致。

3. 流動性不足之改善計畫：不適用。

4. 未來一年現金流動性分析-合併

單位：新台幣仟元

期初現金 餘額A	預計全年來自營 業活動淨現金 流量B	預計全年 現金流量C	預計現金剩餘 (不足)數額 A+B-C	預計現金不足額之補救措施	
				融資計劃	增資計劃
1,522,409	618,355	432,052	1,708,712	—	—

分析說明：
(1)營業活動：預期公司營運受同業競爭，原料成本難以反映至售價，112年度營收、獲利維持平穩狀態，營業活動產生淨現金流入。
(2)投資活動：印度廠增購設備，使投資活動產生淨現金流出。
(3)融資活動：預計依約償還銀行融資並發放現金股利致融資活動產生淨現金流出。
(4)預計現金不足額之補救措施：綜上分析，預計全年營運資金尚有剩餘，尚不致發生現金不足之情事。

四、最近年度重大資本支出對財務業務之影響

本公司最近年度重大資本支出為燕巢總廠第四棟廠房及設備，資本支出約新台幣7億元，資金來源包含公司營運獲利及銀行借款，尚無對財務業務產生重大影響。

五、最近年度轉投資政策、其獲利或虧損之主要原因、改善計畫及未來一年投資計畫：

1. 最近年度轉投資政策：

本公司目前轉投資事業為透過薩摩亞控股公司轉投資於大陸平湖之孫公司。由於投入大陸平湖之時間較早，經過多年努力及開創，大陸轉投資公司於107年度獲利持續成長，未來著眼於大陸內需得強勁成長，將秉持一貫優良的製造品質，適時擴廠提升營業規模。

因應主要客戶極力邀請及本公司評估市場需求，規劃至印度設廠，於印度當地供應其原料需求，本案已經106年3月14日董事會核准，授權董事長辦理相關事宜，總投資額美金2000萬元(含週轉金)，印度廠建廠完成，2022年開始量產。

2. 其獲利或虧損之主要原因、改善計畫公司轉投資政策：

111年12月31日

單位：新台幣仟元

轉投資事業	匯出累積 投資金額	獲利或虧損之主要原因	
		111年投資 利益(損失)	說明
NANLIU ENTERPRISE CO., LTD (SAMOA)	1,643,224	249,859	營業正常，獲利狀況良好
南六企業(平湖)有限公司	1,846,701	245,718	營業正常，獲利狀況良好
NANLIU MANUFACTURING(INDIA) PRIVATE LIMITED	666,698	-	開始量產
NAN FANG ENTERPRISE (INDIA) PRIVATE LIMITED	284,350	-	籌備中
清村生醫科技股份有限公司	40,000	(601)	籌備中

3. 改善計畫及未來一年投資計畫：

- (1)台灣：本公司依市場狀況預估未來一年對個人衛生材料如EDI純水濕巾、尿布、衛生綿等需求仍具發展潛力，故本公司仍會繼續投資此等設備，以取得客戶開發之合作機會，增加公司之營業收入。另外為整合本公司各廠資源，本公司燕巢新廠已積極興建進入完工階段，並已於108年1月將營運總部遷移至新址，同時也建置新產線，集中人力及設備資源以提升公司管理效率。
- (2)中國大陸：本公司已於華中地區設立孫公司南六企業(平湖)有限公司負責相關業務，未來將維持目前不織布產線及相關產品加工設備產能。
- (3)印度：為因應市場需求，本公司業經董事會核准，投資印度，設立不織布生產工廠，以就近供應當地客戶需求，已建廠完成，2022年開始量產。

(六)其他重要事項：無。

六、風險管理應分析評估：

(一) 最近年度利率、匯率變動、通貨膨脹情形對公司損益之影響及未來因應措施。

1. 利率變動對公司損益之影響及未來因應措施：

本公司111年度大部份長短期銀行借款利率區間約在0.82%~6.31%，近年來市場利率受美元升息影響，資金成本已反映市場利率升高。

預估我國央行對未來長期利率之趨勢亦將維持目前水準。本公司財務部專責人員將定期或不定期評估銀行借款利率，並隨時注意國際及國內金融市場的變化，且與銀行密切聯繫以取得較優惠的借款利率與充裕的額度。

2. 匯率變動對公司損益之影響及未來因應措施：

本公司因主要市場涵蓋了中國、日本、印度等地，外銷比例達五成以上，匯率變動對本公司損益係有相當之影響。而本公司主要生產之原料如螺縲棉、聚酯纖維及聚丙烯等，大部分亦向國外廠商採購，在相同貨幣之進、銷之間產生沖抵，對匯率變化具有自然避險之效果。而為了規避匯率波動對獲利可能造成的影響，本公司採取之因應措施如下：

①外幣資產與負債抵銷

以外銷出口收受之外幣款項直接償付進口貨款，以減少外幣買賣產生之匯差。

②隨時收集匯率變化相關資訊，充分掌握匯率走勢，以決定外幣轉換為台幣之時點或保留於外匯帳戶中。

③提高產品品質及其附加價值，在匯率波動時能適時反應成本，調整售價。

3. 通貨膨脹對本公司損益影響。

全球經濟體系近年來自谷底翻揚，致國際油價居高不下，國內電力價格調漲後，使得基本民生物資又逐漸漲價，形成通貨膨脹之隱憂。本公司採購單位對此迅速反應市場波動，業務單位並適時與客戶協商反映成本，因此最近兩年度之營運及損益並未受到通貨膨脹之嚴重影響。本公司除盡力提高產品附加價值外，仍會持續努力降低生產成本，以減少通貨膨脹對市場需求的負面影響。

(二) 最近年度從事高風險、高槓桿投資、資金貸與他人、背書保證及衍生性商品交易之政策、獲利或虧損之主要原因及未來因應措施。

本公司並未從事高風險、高槓桿之投資，亦未進行衍生性商品之交易。而資金貸與他人、背書保證等皆係依據本公司「資金貸與他人作業程序」及「背書保證作業程序」所訂定之政策及因應措施辦理。

(三) 未來研究計畫及預計投入之研發費用：

本公司為專業不織布生產廠商，並以此為核心技術，逐步跨入下游產品應用領域如衛生材料、醫療用品及保養產品等項目，產品頗為豐富多元。為提供客戶最高品質等級之不織布用品，並追隨市場最新發展趨勢，本公司研發團隊對於生產技術的改良、研究不遺餘力，並對衛生材料之材質、化妝保養產品之流行款式等持續進行開發，以領先市場，贏得先機。本公司111年預計投入之研發費用約為新台幣23,000仟元，開發計劃如下：

(1)不織布：醫療、手術防護衣、隔離衣、彈性複合不織布、彈性水針不織布、可分解之環保材質不織布、3D表層不織布、工業用擦拭布等。

(2)生技產品：頂級面膜、頂級護膚保養品、食用級膠原蛋白、植物胎盤精華液、乳劑、液劑化妝品、可沖式柔濕巾。

(3)口罩產品：一般醫用口罩、外科手術口罩、N95口罩。

(四) 國內外重要政策及法律變動對公司財務業務之影響及因應措施：

本公司之日常營運均遵循國內外相關法令規範辦理，並隨時注意國內外政策發展趨勢及法令變動情形，適時提出因應措施。最近年度及截至公開說明書刊印日止，未有因國內外重要政策及法律變動而影響公司財務業務之情事。

(五) 科技改變及產業變化對公司財務業務之影響及因應措施：

本公司所生產之產品為不織布及其相關應用面產品，係屬一般民生用品，用途極為廣泛，涵蓋了醫療、清潔、化妝、農業甚至工業層面等等，已成為不可或缺的基礎材料，每年均有一定的市場需求量。而不織布本身即為紡織品之改良，係運用不同材質混紡或透過創新製程加以改造，以產生不同作用及功能。因此，隨著科技及生產技術之演進，不織布之應用面更行擴大，逐步取代了傳統紡織品之特定功用。本公司對於產品趨勢之掌握一直不遺餘力，冀望能符合客戶的設計或領先開發出新品行銷市場，因此科技及產業之變化為本公司業務拓展之動力及契機。

(六) 企業形象改變對企業危機管理之影響及因應措施：

本公司一向秉持專業和誠信的經營原則，並重視企業形象和風險控管，以獲取員工向心力與客戶認同。最近年度及截至公開說明書刊印日止，本公司未有企業形象改變而造成企業危機之情事。

(七) 進行併購之預期效益極可能風險：

本公司目前無併購其他公司計畫。

(八) 擴充廠房之預期效益及可能風險：

本公司考量於清潔保養市場成長空間仍然不小，且大陸市場規模需求龐大，人民生活水準提高，對衛材之需求亦與日俱增，故預計在相關設備之採購仍會持續進行，除可開發當地客戶，提升整體營業規模外，增加之產能並能分級規劃，依產品需求安排最適當作業成本，提升產品生產效益。

(九) 進貨或銷貨集中所面臨之風險：

1. 進貨集中之風險：

本公司產品之主要材料貨源穩定而充足，材料係屬大宗物資，產能充足，供應商選擇性亦多，且本公司每年採購量穩定，與供應商關係穩定而良好，故並無進貨集中之風險。

2. 銷貨集中之風險

本公司主要產品包括熱風/熱壓不織布、水針不織布、衛材及保養品等產品，主要應用於嬰幼兒紙尿褲及衛生棉之表面層、醫療用衛生材料、個人清潔用之衛生材料等領域上，產品線頗為多元，客戶群則涵蓋歐美、日本與大陸等。本公司與主要客戶皆維持穩定良好之合作關係，主要銷售對象除知名衛生材料製造大廠，另有國內外代理商，客戶對象頗為分散，第一大客戶占銷貨比例未達20%，因此並無銷售集中風險。

(十) 董事、監察人或持股超過百分之十之大股東，股權之大量移轉或更換對公司之影響及風險：

本公司最近年度及截至年報刊印日止，尚無董事、監察人或持股超過百分之十之大股東，股權之大量移轉或更換之情事。

(十一) 經營權之改變對公司之影響及風險：

最近年度及截至年報刊印日止，本公司尚無經營權改變之情事。

(十二) 訴訟或非訟事件：應明列公司及公司董事、監察人、總經理、實質負責人、持股比例超過百分之十之大股東及從屬公司已判決確定或目前尚在繫屬中之訴訟、非訟或行政爭訟事件，其結果可能對公司股東權益或證券價格有重大影響者，應揭露其相關資料：

1. 公司最近二年度及截至年報刊印日止已判決確定或目前尚在繫屬中之訴訟、非訟或行政爭訟事件，其結果可能對股東權益或證券價格有重大影響者，應揭露其系爭事實、標的金額、訴訟開始日期、主要涉訟當事人及目前處理情形：無。
2. 公司董事、監察人、總經理、實質負責人、持股比例超過百分之十之大股東及從屬公司，最近二年度及截至年報刊印日止已判決確定或目前尚在繫屬中之訴訟、非訟或行政爭訟事件，其結果可能對股東權益或證券價格有重大影響者：無。

3. 公司董事、監察人、經理人及持股比例超過百分之十之大股東，最近二年度及截至年報刊印日止，發生證券交易法第一五七條規定情事及公司目前辦理情形：無。

(十三) 其他重要風險及因應措施：無

七、其他重要事項：無。

捌、特別記載事項：

一、關係企業相關資料：

1. 關係企業組織架構

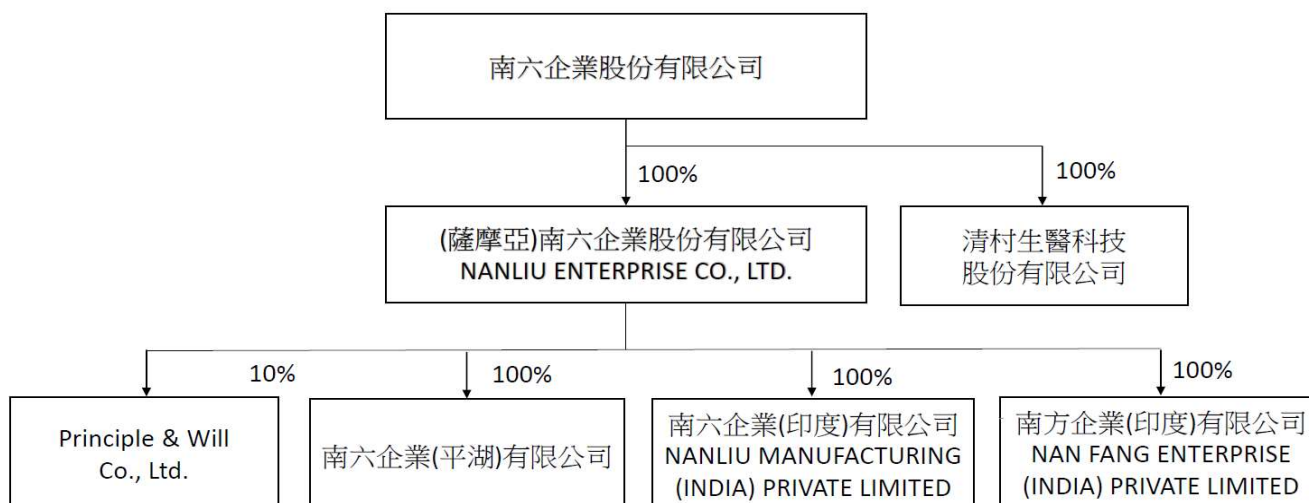

3. 與關係企業之關係及相互持股情形

111年12月31日 單位:仟元;仟股

關係企業名稱	與本公司之關係	本公司持有關係企業股份			關係企業持有本公司股份		
		持股比例	股數	實際投資金額	持股比例	股數	實際投資金額
NANLIU ENTERPRISE CO.,LTD (SAMOA)	本公司之子公司	100%	52,948	1,643,224	0	0	0
南六企業(平湖)有限公司	本公司之孫公司	100%	0	1,846,701	0	0	0
NANLIU MANUFACTURING(INDIA) PRIVATE LIMITED	本公司之孫公司	100%	170,000	666,698	0	0	0
NAN FANG ENTERPRISE (INDIA) PRIVATE LIMITED	本公司之孫公司	100%	75,000	284,350	0	0	0
清村生醫科技股份有限公司	本公司之子公司	100%	4,000	40,000	0	0	0

3. 關係企業合併報表：

本公司一一一年度(自一一一年一月一日至十二月三十一日止)依「關係企業合併營業報告書關係企業合併財務報表及關係報告書編製準則」應納入編製關係企業合併財務報表之公司與依財務會計準則公報第七號應納入編製母子公司合併財務報表之公司均相同，且關係企業合併財務報表所應揭露相關資訊於前揭母子公司合併財務報表中均已揭露，爰不再另行編製關係企業合併財務報表。

二、最近年度及截至年報刊印日止，私募有價證券辦理情形，應揭露股東會或董事會通過日期與數額、價格訂定之依據及合理性、特定人選擇之方式及辦理私募之必要理由及自股款或價款收足後迄資金運用計畫完成，私募有價證券之資金運用情形及計畫執行進度：無此情形。

三、最近年度及截至年報刊印日止子公司持有或處分本公司股票情形。無

四、最近年度及截至年報刊印日止公司依法被處分、公司對其內部相關人員之處罰、主要缺失與改善情形：無

五、其他必要補充說明事項：無

玖、最近年度及截至年報刊印日止，發生證券交易法第三十六條第二項第二款所定對股東權益或證券價格有重大影響之事項：無

審計委員會審查報告書

董事會造送本公司民國一一一年度營業報告書、財務報表及盈餘分派之議案等，其中個體及合併財務報表業經資誠聯合會計師事務所林姿妤、田中玉會計師查核竣事，並出具查核報告。上述營業報告書、財務報表及盈餘分派之議案經本審計委員會審查，認為尚無不符。爰依證券交易法第十四條之四及公司法第二一九條之規定備具報告如上。

敬請 鑒察

此致

南六企業股份有限公司一一二年股東常會

審計委員會召集人：

黃東榮 (黃東榮)

中 華 民 國 一 一 二 年 三 月 一 十 五 日

南六企業股份有限公司 公鑒：

查核意見

南六企業股份有限公司及子公司（以下簡稱「南六集團」）民國 111 年及 110 年 12 月 31 日之合併資產負債表，暨民國 111 年及 110 年 1 月 1 日至 12 月 31 日之合併綜合損益表、合併權益變動表、合併現金流量表，以及合併財務報表附註（包括重大會計政策彙總），業經本會計師查核竣事。

依本會計師之意見，上開合併財務報表在所有重大方面係依照證券發行人財務報告編製準則暨經金融監督管理委員會認可並發布生效之國際財務報導準則、國際會計準則、解釋及解釋公告編製，足以允當表達南六集團民國 111 年及 110 年 12 月 31 日之合併財務狀況，暨民國 111 年及 110 年 1 月 1 日至 12 月 31 日之合併財務績效及合併現金流量。

查核意見之基礎

本會計師係依照會計師查核簽證財務報表規則及中華民國審計準則執行查核工作。本會計師於該等準則下之責任將於會計師查核合併財務報表之責任段進一步說明。本會計師所隸屬事務所受獨立性規範之人員已依中華民國會計師職業道德規範，與南六集團保持超然獨立，並履行該規範之其他責任。本會計師相信已取得足夠及適切之查核證據，以作為表示查核意見之基礎。

關鍵查核事項

關鍵查核事項係指依本會計師之專業判斷，對南六集團民國 111 年度合併財務報表之查核最為重要之事項。該等事項已於查核合併財務報表整體及形成查核意見之過程中予以因應，本會計師並不對該等事項單獨表示意見。

南六集團民國 111 年度合併財務報表之關鍵查核事項如下：

存貨評價之允當性

事項說明

有關存貨評價之會計政策，請詳合併財務報表附註四、(九)存貨之說明；存貨評價之會計估計及假設之不確定性，請詳合併財務報表附註五、(二)重要會計估計及假設之說明；存貨項目，請詳合併財務報表附註六、(四)存貨之說明。南六集團民國 111 年 12 月 31 日之存貨總額及備抵存貨跌價損失餘額分別為新台幣 925,209 仟元及新台幣

58,555 仟元。

南六集團主要製造並銷售熱風不織布、水針不織布、柔濕巾、面膜及保養品等，其存貨之淨變現價值會受市場需求及銷售策略而產生波動，故存貨產生跌價損失或過時陳舊風險較高。南六集團存貨除按成本與淨變現價值孰低者衡量外，對於超過一定期間貨齡及有過時或毀損之存貨採個別辨認淨變現價值並提列相關損失。由於存貨金額重大、項目眾多且其淨變現價值之評估具估計不確定性，亦屬查核中需進行判斷之領域，因此將存貨評價之允當性列為本年度查核最為重要事項。

因應之查核程序

本會計師對上開關鍵查核事項所敘明之特定層面已執行之主要因應程序彙列如下：

1. 評估其存貨備抵跌價損失所採用提列政策與程序之合理性。
2. 瞭解倉儲管理之流程、檢視其年度盤點計畫並參與年度存貨盤點，以評估管理階層區分及管控過時陳舊存貨之有效性。
3. 驗證用以評價之存貨淨變現價值與貨齡報表邏輯之適當性，並與管理階層討論及檢查相關佐證文件，評估存貨備抵跌價損失之適足性。

其他事項—個體財務報告

南六企業股份有限公司已編製民國 111 年度及 110 年度個體財務報表，並經本會計師出具無保留意見之查核報告在案，備供參考。

管理階層與治理單位對財務報表之責任

管理階層之責任係依照證券發行人財務報告編製準則暨經金融監督管理委員會認可並發布生效之國際財務報導準則、國際會計準則、解釋及解釋公告編製允當表達之合併財務報表，且維持與合併財務報表編製有關之必要內部控制，以確保合併財務報表未存有導因於舞弊或錯誤之重大不實表達。

於編製合併財務報表時，管理階層之責任亦包括評估南六集團繼續經營之能力、相關事項之揭露，以及繼續經營會計基礎之採用，除非管理階層意圖清算南六集團或停止營業，或除清算或停業外別無實際可行之其他方案。

南六集團之治理單位(含審計委員會)負有監督財務報導流程之責任。

會計師查核合併財務報表之責任

本會計師查核合併財務報表之目的，係對合併財務報表整體是否存有導因於舞弊或錯誤之重大不實表達取得合理確信，並出具查核報告。合理確信係高度確信，惟依照中華民國審計準則執行之查核工作無法保證必能偵出合併財務報表存有之重大不實表達。不實表達可能導因於舞弊或錯誤。如不實表達之個別金額或彙總數可合理預期將影響合併財務報表使用者所作之經濟決策，則被認為具有重大性。

本會計師依照中華民國審計準則查核時，運用專業判斷及專業懷疑。本會計師亦執行下列工作：

1. 辨認並評估合併財務報表導因於舞弊或錯誤之重大不實表達風險；對所評估之風險設計及執行適當之因應對策；並取得足夠及適切之查核證據以作為查核意見之基礎。因舞弊可能涉及共謀、偽造、故意遺漏、不實聲明或踰越內部控制，故未偵出導因於舞弊之重大不實表達之風險高於導因於錯誤者。
2. 對與查核攸關之內部控制取得必要之瞭解，以設計當時情況下適當之查核程序，惟其目的非對南六集團內部控制之有效性表示意見。
3. 評估管理階層所採用會計政策之適當性，及其所作會計估計與相關揭露之合理性。
4. 依據所取得之查核證據，對管理階層採用繼續經營會計基礎之適當性，以及使南六集團繼續經營之能力可能產生重大疑慮之事件或情況是否存在重大不確定性，作出結論。本會計師若認為該等事件或情況存在重大不確定性，則須於查核報告中提醒合併財務報表使用者注意合併財務報表之相關揭露，或於該等揭露係屬不適當時修正查核意見。本會計師之結論係以截至查核報告日所取得之查核證據為基礎。惟未來事件或情況可能導致南六集團不再具有繼續經營之能力。
5. 評估合併財務報表（包括相關附註）之整體表達、結構及內容，以及合併財務報表是否允當表達相關交易及事件。
6. 對於集團內組成個體之財務資訊取得足夠及適切之查核證據，以對合併財務報表表示意見。本會計師負責合併財務報表之查核案件之指導、監督及執行，並負責形成合併財務報表查核意見。

本會計師與治理單位溝通之事項，包括所規劃之查核範圍及時間，以及重大查核發現（包括於查核過程中所辨認之內部控制顯著缺失）。

本會計師亦向治理單位提供本會計師所隸屬事務所受獨立性規範之人員已遵循中華民國會計師職業道德規範中有關獨立性之聲明，並與治理單位溝通所有可能被認為會影響會計師獨立性之關係及其他事項（包括相關防護措施）。

本會計師從與治理單位溝通之事項中，決定對南六集團民國 111 年度合併財務報表查核之關鍵查核事項。本會計師於查核報告中敘明該等事項，除非法令不允許公開揭露特定事項，或在極罕見情況下，本會計師決定不於查核報告中溝通特定事項，因可合理預期此溝通所產生之負面影響大於所增進之公眾利益。

資 誠 聯 合 會 計 師 事 務 所

林姿妤



會計師

田中玉



前財政部證券管理委員會

核准簽證文號：(82)台財證(六)第 44927 號

金融監督管理委員會

核准簽證文號：金管證審字第 1070323061 號

中 華 民 國 1 1 2 年 3 月 1 5 日

 南 六 企 業 股 份 有 限 公 司 及 子 公 司
 合 併 資 產 負 債 表
 民 國 111 年 度 12 月 31 日

單位：新台幣仟元

資 產	附 註	111 年 12 月 31 日		110 年 12 月 31 日		
		金 額	%	金 額	%	
流動資產						
1100	現金及約當現金	六(一)	\$ 1,522,409	15	\$ 1,777,362	17
1136	按攤銷後成本衡量之金融資產—流	六(一)(二)				
	動		230,667	2	-	-
1150	應收票據淨額	六(三)	40,075	1	58,422	1
1170	應收帳款淨額	六(三)	1,185,421	11	1,342,758	13
1200	其他應收款		22,996	-	5,140	-
1220	本期所得稅資產	六(二十五)	1,626	-	-	-
130X	存貨	五(二)及六(四)	866,654	8	862,302	8
1410	預付款項		357,571	4	264,617	2
11XX	流動資產合計		<u>4,227,419</u>	<u>41</u>	<u>4,310,601</u>	<u>41</u>
非流動資產						
1517	透過其他綜合損益按公允價值衡量	六(五)				
	之金融資產—非流動		84,130	1	84,130	1
1600	不動產、廠房及設備	六(六)(八)(九)及				
		八	4,880,167	47	4,975,674	47
1755	使用權資產	六(七)	525,475	5	543,762	5
1760	投資性不動產淨額	六(六)(八)	29,814	-	30,427	-
1780	無形資產		1,415	-	165	-
1840	遞延所得稅資產	六(二十五)	91,008	1	55,318	-
1915	預付設備款	六(六)	446,061	4	376,585	4
1920	存出保證金		47,539	-	71,889	1
1990	其他非流動資產—其他	六(十)	86,530	1	101,416	1
15XX	非流動資產合計		<u>6,192,139</u>	<u>59</u>	<u>6,239,366</u>	<u>59</u>
1XXX	資產總計		<u>\$ 10,419,558</u>	<u>100</u>	<u>\$ 10,549,967</u>	<u>100</u>

(續次頁)

南六企業股份有限公司及子公司
合併資產負債表
民國111年及110年12月31日

單位：新台幣仟元

負債及權益		附註	111年12月31日		110年12月31日					
			金	額	%	金	額	%		
流動負債										
2100	短期借款	六(十一)及七	\$	2,717,512	26	\$	1,948,900	19		
2110	應付短期票券	六(十二)		49,967	1		89,984	1		
2130	合約負債—流動	六(十八)		6,495	-		20,151	-		
2150	應付票據			340,958	3		555,074	5		
2170	應付帳款			523,381	5		556,834	5		
2200	其他應付款			187,213	2		298,440	3		
2230	本期所得稅負債	六(二十五)		21,158	-		26,930	-		
2280	租賃負債—流動	六(七)		10,487	-		10,384	-		
2320	一年或一營業週期內到期長期負債	六(十三)、七及八		415,633	4		330,620	3		
21XX	流動負債合計			<u>4,272,804</u>	<u>41</u>		<u>3,837,317</u>	<u>36</u>		
非流動負債										
2540	長期借款	六(十三)、七及八		2,185,517	21		2,787,601	26		
2570	遞延所得稅負債	六(二十五)		63,361	1		10,964	-		
2580	租賃負債—非流動	六(七)		367,118	3		378,587	4		
2640	淨確定福利負債—非流動	六(十四)		27,530	-		45,515	1		
2645	存入保證金			1,457	-		999	-		
25XX	非流動負債合計			<u>2,644,983</u>	<u>25</u>		<u>3,223,666</u>	<u>31</u>		
2XXX	負債總計			<u>6,917,787</u>	<u>66</u>		<u>7,060,983</u>	<u>67</u>		
歸屬於母公司業主之權益										
股本										
3110	普通股股本	六(十五)		726,000	7		726,000	7		
3200	資本公積	六(十六)		453,467	4		453,467	4		
保留盈餘										
3310	法定盈餘公積	六(十七)		641,211	6		629,412	6		
3320	特別盈餘公積			382,531	4		382,531	4		
3350	未分配盈餘			1,641,984	16		1,673,403	16		
3400	其他權益		(343,422)	(3)	(375,829)	(4)
3XXX	權益總計			<u>3,501,771</u>	<u>34</u>		<u>3,488,984</u>	<u>33</u>		
重大或有負債及未認列之合約承諾 七及九										
3X2X	負債及權益總計		\$	<u>10,419,558</u>	<u>100</u>	\$	<u>10,549,967</u>	<u>100</u>		

後附合併財務報表附註為本合併財務報告之一部分，請併同參閱。

董事長：黃清山



經理人：黃清山



會計主管：許長成



南六企業股份有限公司及子公司
合併綜合損益表
民國111年及110年1月1日至12月31日

單位：新台幣仟元
(除每股盈餘為新台幣元外)

項目	附註	111 年 度		110 年 度	
		金 額	%	金 額	%
4000 營業收入	六(十八)	\$ 5,986,346	100	\$ 6,784,152	100
5000 營業成本	六(四)(十四) (二十三) (二十四)	(5,358,782)	(90)	(5,867,976)	(86)
5900 營業毛利		627,564	10	916,176	14
營業費用	六(十四) (二十三) (二十四)及十二				
6100 推銷費用		(284,588)	(5)	(367,393)	(5)
6200 管理費用		(255,219)	(4)	(251,453)	(4)
6300 研究發展費用		(39,643)	-	(65,609)	(1)
6450 預期信用減損利益		10,711	-	31,917	-
6000 營業費用合計		(568,739)	(9)	(652,538)	(10)
6900 營業利益		58,825	1	263,638	4
營業外收入及支出					
7100 利息收入	六(二)(十九)	28,970	-	10,215	-
7010 其他收入	六(二十)	31,967	1	42,343	1
7020 其他利益及損失	六(八)(二十一) 及十二	123,428	2	(32,667)	-
7050 財務成本	六(七)(二十二)	(54,356)	(1)	(33,292)	(1)
7000 營業外收入及支出合計		130,009	2	13,401	-
7900 稅前淨利		188,834	3	250,237	4
7950 所得稅費用	六(二十五)	(131,099)	(2)	(132,969)	(2)
8200 本期淨利		\$ 57,735	1	\$ 117,268	2
其他綜合損益(淨額)					
不重分類至損益之項目					
8311 確定福利計畫之再衡量數	六(十四)	\$ 12,206	-	\$ 907	-
8349 與不重分類之項目相關之所得稅	六(二十五)	(2,441)	-	(181)	-
後續可能重分類至損益之項目					
8361 國外營運機構財務報表換算之兌換差額		32,407	1	(26,061)	(1)
8300 其他綜合損益(淨額)		\$ 42,172	1	\$ 25,335	(1)
8500 本期綜合損益總額		\$ 99,907	2	\$ 91,933	1
本期淨利歸屬於：					
8610 母公司業主		\$ 57,735	1	\$ 117,268	2
本期綜合損益總額歸屬於：					
8710 母公司業主		\$ 99,907	2	\$ 91,933	1
每股盈餘 六(二十六)					
9750 基本		\$ 0.80		\$ 1.62	
9850 稀釋		\$ 0.80		\$ 1.61	

後附合併財務報表附註為本合併財務報告之一部分，請併同參閱。

董事長：黃清山



經理人：黃清山



會計主管：許長成



南六企業股份有限公司及子公司

合併權益變動表

民國111年及110年1月1日至12月31日

單位：新台幣仟元

附註	歸屬於母公司		保		業		主		權		益
	普通	股本	公積	法定盈餘公積	留	盈	未分配	盈餘	其他	益	
	110年	111年	110年	111年	110年	111年	110年	111年	110年	111年	總額
110年1月1日餘額	\$ 726,000	\$ 453,467	\$ 483,750	\$ 382,531	\$ 2,572,271	\$ 349,768	\$ 4,268,251				
110年度淨利	-	-	-	-	117,268	-	117,268				
110年度其他綜合損益	-	-	-	-	726	(26,061)	(25,335)				
110年度綜合損益總額	-	-	-	-	117,994	(26,061)	91,933				
109年度盈餘指撥及分配：											
法定盈餘公積	-	-	145,662	-	(145,662)	-	-				
現金股利	-	-	-	-	(871,200)	-	(871,200)				
110年12月31日餘額	\$ 726,000	\$ 453,467	\$ 629,412	\$ 382,531	\$ 1,673,403	\$ 375,829	\$ 3,488,984				
111年1月1日餘額	\$ 726,000	\$ 453,467	\$ 629,412	\$ 382,531	\$ 1,673,403	\$ 375,829	\$ 3,488,984				
111年度淨利	-	-	-	-	57,735	-	57,735				
111年度其他綜合損益	-	-	-	-	9,765	32,407	42,172				
111年度綜合損益總額	-	-	-	-	67,500	32,407	99,907				
110年度盈餘指撥及分配：											
法定盈餘公積	-	-	11,799	-	(11,799)	-	-				
現金股利	-	-	-	-	(87,120)	-	(87,120)				
111年12月31日餘額	\$ 726,000	\$ 453,467	\$ 641,211	\$ 382,531	\$ 1,641,984	\$ 343,422	\$ 3,501,771				

六(十七)

六(十七)

後附合併財務報表附註為本合併財務報告之一部分，請併同參閱。

董事長：黃清山

經理人：黃清山

會計主管：許長成



南六企業股份有限公司及子公司
合併現金流量表
民國111年及110年1月1日至12月31日



單位：新台幣仟元

	附註	111 年 度	110 年 度
營業活動之現金流量			
本期稅前淨利		\$ 188,834	\$ 250,237
調整項目			
收益費損項目			
預期信用減損利益	十二	(10,711)	(31,917)
存貨跌價損失(回升利益)	六(四)	836	(5,323)
折舊費用	六(六)(七)(八)		
	(二十三)	508,761	490,636
處分不動產、廠房及設備淨(利益)損失	六(二十一)	(7,463)	4
各項攤提	六(二十三)	263	159
其他非流動資產－其他攤銷數		32,953	31,723
長期借款未實現兌換利益	六(二十八)	-	(16,929)
利息收入	六(十九)	(28,970)	(10,215)
利息費用	六(二十二)	54,356	33,292
與營業活動相關之資產/負債變動數			
與營業活動相關之資產之淨變動			
應收票據		19,588	17,279
應收帳款		166,481	150,199
其他應收款		(3,280)	(894)
存貨		(5,746)	407,902
預付款項		(92,954)	23,559
與營業活動相關之負債之淨變動			
合約負債－流動		(13,656)	(30,993)
應付票據		(218,318)	53,457
應付帳款		(33,453)	79,218
其他應付款		(55,046)	(67,991)
淨確定福利負債－非流動		(5,779)	(20,837)
營運產生之現金流入		496,696	1,352,566
收取之利息		24,294	10,336
支付之所得稅		(124,231)	(404,119)
營業活動之淨現金流入		396,759	958,783

(續次頁)

南六企業股份有限公司及子公司
合併現金流量表
民國111年及110年1月1日至12月31日



單位：新台幣仟元

	附註	111 年 度	110 年 度
投資活動之現金流量			
取得按攤銷後成本衡量之金融資產－流動		(\$ 680,375)	(\$ 74,445)
處分按攤銷後成本衡量之金融資產－流動		449,708	163,275
取得透過其他綜合損益按公允價值衡量之金融	六(二十七)		
資產現金支付數		-	(84,130)
購置不動產、廠房及設備現金支付數	六(二十七)	(115,440)	(206,142)
處分不動產、廠房及設備價款現金收入數	六(二十七)	49,956	1,291
取得投資性不動產	六(八)	(467)	-
取得無形資產		(1,510)	-
預付設備款增加		(466,816)	(496,719)
存出保證金減少(增加)		24,350	(15,313)
其他非流動資產－其他增加		(17,398)	(20,904)
投資活動之淨現金流出		(757,992)	(733,087)
籌資活動之現金流量			
支付之利息		(51,483)	(32,956)
短期借款增加	六(二十八)	768,612	281,900
應付短期票券(減少)增加	六(二十八)	(40,017)	89,984
租賃本金償還	六(二十八)	(11,366)	(11,069)
舉借長期借款	六(二十八)	2,479,429	1,625,685
償還長期借款	六(二十八)	(2,996,500)	(1,220,424)
存入保證金增加	六(二十八)	441	-
發放現金股利	六(十七)	(87,120)	(871,200)
籌資活動之淨現金流入(流出)		61,996	(138,080)
匯率影響數		44,284	778
本期現金及約當現金(減少)增加數		(254,953)	88,394
期初現金及約當現金餘額	六(一)	1,777,362	1,688,968
期末現金及約當現金餘額	六(一)	\$ 1,522,409	\$ 1,777,362

後附合併財務報表附註為本合併財務報告之一部分，請併同參閱。

董事長：黃清山



經理人：黃清山



會計主管：許長成



南六企業股份有限公司及子公司
合併財務報表附註
民國 111 年度及 110 年度

單位：新台幣仟元
(除特別註明者外)

一、公司沿革

(一)南六企業股份有限公司(以下簡稱「本公司」)係依據中華民國公司法及其他有關法令之規定，於民國 67 年 12 月 1 日奉准設立。本公司及子公司(以下統稱「本集團」)主要營業項目為熱風不織布、水針不織布、柔濕巾、面膜及保養品等之製造及銷售等業務。本公司之子公司主要營業項目，請詳附註四、(三)合併基礎之說明。

(二)本公司股票自民國 102 年 5 月起，在台灣證券交易所上市買賣。

二、通過財務報告之日期及程序

本合併財務報告已於民國 112 年 3 月 15 日經董事會通過後發布。

三、新發布及修訂準則及解釋之適用

(一)已採用金融監督管理委員會(以下簡稱「金管會」)認可並發布生效之新發布、修正後國際財務報導準則之影響

下表彙列金管會認可並發布生效之民國 111 年適用之國際財務報導準則之新發布、修正及修訂之準則及解釋：

<u>新發布/修正/修訂準則及解釋</u>	<u>國際會計準則理事會 發布之生效日</u>
國際財務報導準則第3號之修正「對觀念架構之索引」	民國111年1月1日
國際會計準則第16號之修正「不動產、廠房及設備：達到預定使用狀態前之價款」	民國111年1月1日
國際會計準則第37號之修正「虧損性合約—履行合約之成本」	民國111年1月1日
2018-2020週期之年度改善	民國111年1月1日

本集團經評估上述準則及解釋對本集團財務狀況與財務績效並無重大影響。

(二) 尚未採用金管會認可之新發布、修正後國際財務報導準則之影響

下表彙列金管會認可之民國 112 年適用之國際財務報導準則之新發布、修正及修訂之準則及解釋：

新發布/修正/修訂準則及解釋	國際會計準則理事會 發布之生效日
國際會計準則第1號之修正「會計政策之揭露」	民國112年1月1日
國際會計準則第8號之修正「會計估計之定義」	民國112年1月1日
國際會計準則第12號之修正「與單一交易所產生之資產及負債有關之遞延所得稅」	民國112年1月1日

本集團經評估上述準則及解釋對本集團財務狀況與財務績效並無重大影響。

(三) 國際會計準則理事會已發布但尚未經金管會認可之國際財務報導準則之影響

下表彙列國際會計準則理事會已發布但尚未納入金管會認可之國際財務報導準則之新發布、修正及修訂之準則及解釋：

新發布/修正/修訂準則及解釋	國際會計準則理事會 發布之生效日
國際財務報導準則第10號及國際會計準則第28號之修正「投資者與其關聯企業或合資間之資產出售或投入」	待國際會計準則理事會決定
國際財務報導準則第16號之修正「售後租回中之租賃負債」	民國113年1月1日
國際財務報導準則第17號「保險合約」	民國112年1月1日
國際財務報導準則第17號「保險合約」之修正	民國112年1月1日
國際財務報導準則第17號之修正「初次適用國際財務報導準則第17號及國際財務報導準則第9號—比較資訊」	民國112年1月1日
國際會計準則第1號之修正「負債之流動或非流動分類」	民國113年1月1日
國際會計準則第1號之修正「具合約條款之非流動負債」	民國113年1月1日

本集團經評估上述準則及解釋對本集團財務狀況與財務績效並無重大影響。

四、重大會計政策之彙總說明

編製本合併財務報告所採用之主要會計政策說明如下。除另有說明外，此等政策在所有報導期間一致地適用。

(一) 遵循聲明

本合併財務報告係依據證券發行人財務報告編製準則與金管會認可並發布生效之國際財務報導準則、國際會計準則、解釋及解釋公告(以下簡稱「IFRSs」)編製。

(二) 編製基礎

1. 除按公允價值衡量之透過其他綜合損益按公允價值衡量之金融資產及按退休基金資產減除確定福利義務現值之淨額認列之確定福利負債外，本合併財務報告餘均係按歷史成本編製。
2. 編製符合 IFRSs 之合併財務報告需要使用一些重要會計估計，在應用本集團的會計政策過程中亦需要管理階層運用其判斷，涉及高度判斷或複雜性之項目，或涉及合併財務報告之重大假設及估計之項目，請詳附註五、重大會計判斷、估計及假設不確定性之主要來源之說明。

(三) 合併基礎

1. 合併財務報告編製原則

- (1) 本集團將所有子公司納入合併財務報告編製之個體。子公司係指受本集團控制之個體，當本集團暴露於來自對該個體之參與之變動報酬或對該等變動報酬享有權利，且透過對該個體之權力有能力影響該等報酬時，本集團即控制該個體。子公司自本集團取得控制之日起納入合併財務報告，於喪失控制之日起終止合併。
- (2) 集團內公司間之交易、餘額及未實現損益業已銷除。子公司之會計政策已作必要之調整，與本公司採用之政策一致。
- (3) 損益及其他綜合損益各組成部分歸屬於母公司業主及非控制權益；綜合損益總額亦歸屬於母公司業主及非控制權益，即使因而導致非控制權益發生虧損餘額。
- (4) 對子公司持股之變動若未導致喪失控制（與非控制權益之交易），係作為權益交易處理，亦即視為與業主間進行之交易。非控制權益之調整金額與所支付或收取對價之公允價值間之差額係直接認列於權益。
- (5) 當集團喪失對子公司之控制，對前子公司之剩餘投資係按公允價值重新衡量，並作為原始認列金融資產之公允價值或原始認列投資關聯企業或合資之成本，公允價值與帳面金額之差額認列為當期損益。對於先前認列於其他綜合損益與該子公司有關之所有金額，其會計處理與本集團若直接處分相關資產或負債之基礎相同，亦即如先前認列為其他綜合損益之利益或損失，於處分相關資產或負債時將被重分類為損益，則當喪失對子公司之控制時，將該利益或損失自權益重分類為損益。

2. 列入合併財務報告之子公司：

投資公司名稱	子公司名稱	業務性質	所持股權百分比(%)		說明
			111年12月31日	110年12月31日	
南六企業股份有限公司	Nanliu Enterprise (Samoa) Co., Ltd.	一般投資	100.00	100.00	—
南六企業股份有限公司	清村生醫科技股份有限公司	健康保健及衛生用品開發及保養品銷售	100.00	100.00	—
Nanliu Enterprise (Samoa) Co., Ltd.	南六企業(平湖)有限公司	特種紡織品、髮用類、護膚類化妝品及衛生用品製造及銷售	100.00	100.00	—
Nanliu Enterprise (Samoa) Co., Ltd.	Nanliu Manufacturing (India) Private Limited	特種紡織品、髮用類、護膚類化妝品及衛生用品製造及銷售	100.00	100.00	—
Nanliu Enterprise (Samoa) Co., Ltd.	Nan Fang Enterprise (India) Private Limited	特種紡織品、髮用類、護膚類化妝品及衛生用品製造及銷售	100.00	100.00	—

3. 未列入本合併財務報告之子公司：無此情事。

4. 子公司會計期間不同之調整及處理方式：無此情事。

5. 重大限制：無此情事。

6. 對本集團具重大性之非控制權益之子公司：無此情事。

(四) 外幣換算

本集團內每一個體之財務報告所列之項目，均係以該個體營運所處主要經濟環境之貨幣（即功能性貨幣）衡量。本合併財務報告係以本公司之功能性貨幣「新台幣」作為表達貨幣列報。

1. 外幣交易及餘額

(1) 外幣交易採用交易日或衡量日之即期匯率換算為功能性貨幣，換算此等交易產生之換算差額認列為當期損益。

(2) 外幣貨幣性資產及負債餘額，按資產負債表日之即期匯率評價調整，因調整而產生之換算差額認列為當期損益。

(3) 所有兌換損益於合併綜合損益表之「其他利益及損失」列報。

2. 國外營運機構之換算

功能性貨幣與表達貨幣不同之所有集團個體，其財務績效和財務狀況以下列方式換算為表達貨幣：

(1) 表達於每一資產負債表之資產及負債係以該資產負債表日之收盤匯率換算；

(2) 表達於每一綜合損益表之收益及費損係以當期平均匯率換算；及

(3) 所有因換算而產生之兌換差額認列為其他綜合損益。

(五) 資產負債區分流動及非流動之分類標準

1. 資產符合下列條件之一者，分類為流動資產：

(1) 預期將於正常營業週期中實現該資產，或意圖將其出售或消耗者。

(2) 主要為交易目的而持有者。

(3) 預期於資產負債表日後 12 個月內實現者。

(4) 現金或約當現金，但於資產負債表日後至少 12 個月交換或用以清償負債受到限制者除外。

本集團將所有不符合上述條件之資產分類為非流動。

2. 負債符合下列條件之一者，分類為流動負債：

(1) 預期將於正常營業週期中清償者。

(2) 主要為交易目的而持有者。

(3) 預期於資產負債表日後 12 個月內到期清償者。

(4) 不能無條件將清償期限遞延至資產負債表日後至少 12 個月者。負債之條款，可能依交易對方之選擇，以發行權益工具而導致清償者，不影響其分類。

本集團將所有不符合上述條件之負債分類為非流動。

(六) 約當現金

1. 約當現金係指短期並具高度流動性之投資，該投資可隨時轉換成定額現金且價值變動之風險甚小。

2. 定期存款符合上述定義且其持有目的係為滿足營運上之短期現金承諾者，分類為約當現金。

(七) 按攤銷後成本衡量之金融資產

1. 係指同時符合下列條件者：

(1) 在以收取合約現金流量為目的之經營模式下持有該金融資產。

(2) 該金融資產之合約條款產生特定日期之現金流量，完全為支付本金及流通在外本金金額之利息。

2. 本集團對於符合交易慣例之按攤銷後成本衡量之金融資產係採用交易日會計。

3. 本集團持有不符合約當現金之定期存款，因持有期間短，折現之影響不重大，係以投資金額衡量。

(八) 應收票據及帳款

1. 係指依合約約定，已具無條件收取因移轉商品或勞務所換得對價金額權利之票據及帳款。

2. 屬未付息之短期應收票據及帳款，因折現之影響不大，本集團係以原始發票金額衡量。

(九) 存貨

存貨按成本與淨變現價值孰低者衡量，成本之計算採加權平均法。製成品及在製品之成本包括原料、直接人工、其他直接成本及生產相關之製造費用（按正常產能分攤），惟不包括借款成本。比較成本與淨變現價值孰低時，採逐項比較法。淨變現價值係指在正常營業過程中之估計售價減除至完工尚須投入之估計成本及相關變動銷售費用後之餘額。若成本高於淨變現價值時，則提列跌價損失，列入當期營業成本；淨變現價值回升時，則於貸方餘額範圍內沖減評價項目，並列入當期營業成本減項。

(十) 透過其他綜合損益按公允價值衡量之金融資產

1. 係指原始認列時作一不可撤銷之選擇，將非持有供交易之權益工具投資的公允價值變動列報於其他綜合損益。

2. 本集團對於符合交易慣例之透過其他綜合損益按公允價值衡量之金融資產係採用交易日會計。

3. 本集團於原始認列時按其公允價值加計交易成本衡量，後續按公允價值衡量：

屬權益工具之公允價值變動認列於其他綜合損益，於除列時，先前認列於其他綜合損益之累積利益或損失後續不得重分類至損益，轉列至保留盈餘項下。當收取股利之權利確立，與股利有關之經濟效益很有可能流入，及股利金額能可靠衡量時，本集團於損益認列股利收入。

(十一) 金融資產減損

本集團於每一資產負債表日，就按攤銷後成本衡量之金融資產，於考量所有合理且可佐證之資訊(包括前瞻性者)後，對自原始認列後信用風險並未顯著增加者，按 12 個月預期信用損失金額衡量備抵損失；對自原始認列後信用風險已顯著增加者，按存續期間預期信用損失金額衡量備抵損失；就不包含重大財務組成部分之應收帳款，按存續期間預期信用損失金額衡量備抵損失。

(十二) 金融資產之除列

當本集團對收取來自金融資產現金流量之合約權利失效時，將除列金融資產。

(十三) 不動產、廠房及設備

1. 不動產、廠房及設備係以取得成本為入帳基礎，並將購建期間之有關利息資本化。
2. 後續成本只有在與該項目有關之未來經濟效益很有可能流入本集團，且該項目之成本能可靠衡量時，才包括在資產之帳面金額或認列為一項單獨資產。被重置部分之帳面金額應除列。所有其他維修費用於發生時認列為當期損益。
3. 不動產、廠房及設備之後續衡量採成本模式，除土地不提列折舊外，其他按估計耐用年限以直線法計提折舊。不動產、廠房及設備各項組成若屬重大，則單獨提列折舊。
4. 本集團於每一會計年度結束日對各項資產之殘值、耐用年限及折舊方法進行檢視，若殘值及耐用年限之預期值與先前之估計不同時，或資產所含之未來經濟效益之預期消耗型態已有重大變動，則自變動發生日起依國際會計準則第 8 號「會計政策、會計估計變動及錯誤」之會計估計變動規定處理。各項資產之耐用年限如下：

<u>資 產 名 稱</u>	<u>耐 用 年 限</u>
房屋及建築(含附屬設備)	2 ~ 50年
機器設備	2 ~ 15年
水電設備	2 ~ 15年
運輸設備	2 ~ 5年
辦公設備	2 ~ 5年
其他設備	2 ~ 15年

(十四) 承租人之租賃交易－使用權資產/租賃負債

1. 租賃資產於可供本集團使用之日認列為使用權資產及租賃負債。當租賃合約係屬短期租賃或低價值標的資產之租賃時，將租賃給付採直線法於租賃期間認列為費用。
2. 租賃負債於租賃開始日將尚未支付之租賃給付按本集團增額借款利率折現後之現值認列，租賃給付包括固定給付，減除可收取之任何租賃誘因。後續採利息法按攤銷後成本法衡量，於租賃期間提列利息費用。當非屬合約修改造造成租賃期間或租賃給付變動時，將重評估租賃負債，並將再衡量數調整使用權資產。
3. 使用權資產於租賃開始日按成本認列，成本包括：
 - (1)租賃負債之原始衡量金額；及
 - (2)於開始日或之前支付之任何租賃給付；及
 - (3)發生之任何原始直接成本。

後續採成本模式衡量，於使用權資產之耐用年限屆滿時或租賃期間屆滿時兩者之較早者，提列折舊費用。當租賃負債重評估時，使用權資產將調整租賃負債之任何再衡量數。

4. 對減少租賃範圍之租賃修改，承租人將減少使用權資產之帳面金額以反映租賃部分或全面之終止，並將其與租賃負債再衡量金額間之差額認列於損益中。

(十五) 投資性不動產

以取得成本為入帳基礎，後續衡量採成本模式，並依直線法按估計耐用年限 20 年提列折舊。

(十六) 無形資產

係電腦軟體，以取得成本為入帳基礎，並依直線法按估計耐用年限 3 年攤銷。

(十七) 非金融資產減損

本集團於資產負債表日針對有減損跡象之資產，估計其可回收金額，當可回收金額低於其帳面價值時，則認列減損損失。可回收金額係指一項資產之公允價值減處分成本或其使用價值，兩者較高者。當以前年度已認列資產減損之情況不存在或減少時，則迴轉減損損失，惟迴轉減損損失而增加之資產帳面金額，不超過該資產若未認列減損損失情況下減除折舊或攤銷後之帳面金額。

(十八) 借 款

係指向銀行借入之長、短期款項。本集團於原始認列時按其公允價值減除交易成本衡量，後續就減除交易成本後之價款與贖回價值之任何差額，採有效利息法按攤銷程序於存續期間內認列利息費用於損益。

(十九) 應付票據及帳款

1. 係指因賒購原物料、商品或勞務所發生之債務及因營業與非因營業而發生之應付票據。
2. 屬未付息之短期應付票據及帳款，因折現之影響不大，本集團係以原始發票金額衡量。

(二十) 金融負債之除列

本集團於合約所載之義務履行、取消或到期時，除列金融負債。

(二十一) 員工福利

1. 短期員工福利

係以預期支付之非折現金額衡量，並於相關服務提供時認列為費用。

2. 退休金

(1) 確定提撥計畫

對於確定提撥計畫，係依權責發生基礎將應提撥之退休基金數額認列為當期之退休金成本。預付提撥金於可退還現金或減少未來給付之範圍內認列為資產。

(2) 確定福利計畫

A. 確定福利計畫下之淨義務係以員工當期或過去服務所賺得之未來福利金額折現計算，並以資產負債表日之確定福利義務現值減除計畫資產之公允價值。確定福利淨義務每年由精算師採用預計單位福利法計算，折現率係使用資產負債表日與確定福利計畫之貨幣及期間一致之政府公債（於資產負債表日）之市場殖利率。

B. 確定福利計畫產生之再衡量數於發生當期認列於其他綜合損益，並表達於保留盈餘。

3. 員工酬勞及董事酬勞

員工酬勞及董事酬勞係於具法律或推定義務且金額可合理估計時，認列為費用及負債。嗣後決議實際配發金額與估列金額有差異時，則按會計估計變動處理。另以股票發放員工酬勞者，計算股數之基礎為董事會決議日前一收盤價。

(二十二) 所得稅

1. 所得稅費用包含當期及遞延所得稅。除與列入其他綜合損益或直接列入權益之項目有關之所得稅分別列入其他綜合損益或直接列入權益外，所得稅係認列於損益。
2. 本集團依據營運及產生應課稅所得之所在國家在資產負債表日已立法或已實質性立法之稅率計算當期所得稅。管理階層就適用所得稅相關法規定期評估所得稅申報之狀況，並在適用情況下根據預期須向稅捐機關支付之稅款估列所得稅負債。本公司及國內合併子公司未分配盈餘依所得稅法加徵之所得稅，嗣盈餘產生年度之次年度於股東會通過盈餘分派案後，始就實際盈餘之分派情形，認列未分配盈餘所得稅費用。
3. 遞延所得稅採用資產負債表法，按資產及負債之課稅基礎與其於合併資產負債表之帳面金額所產生之暫時性差異認列。若遞延所得稅源自於交易（不包括企業合併）中對資產或負債之原始認列，且在交易當時未影響會計利潤或課稅所得（課稅損失），則不予認列。若投資子公司產生之暫時性差異，本集團可以控制暫時性差異迴轉之時點，且暫時性差異很有可能於可預見之未來不會迴轉者則不予認列。遞延所得稅採用在資產負債表日已立法或已實質性立法，並於有關之遞延所得稅資產實現或遞延所得稅負債清償時預期適用之稅率及稅法為準。
4. 遞延所得稅資產於暫時性差異很有可能用以抵減未來應課稅所得之範圍內認列，並於每一資產負債表日重評估未認列及已認列之遞延所得稅資產。

(二十三) 股本

普通股分類為權益。直接歸屬於發行新股或認股權之增額成本以扣除所得稅後之淨額於權益中列為價款減項。

(二十四) 股利分配

分派予本公司股東之股利於本公司股東會決議分派股利時於財務報告認列，分派現金股利認列為負債，分派股票股利則認列為待分配股票股利，並於發行新股基準日時轉列普通股股本。

(二十五) 收入認列

1. 商品銷售

(1) 本集團製造並銷售不織布、柔濕巾及面膜等相關產品，銷貨收入

於產品之控制移轉予客戶時認列，即當商品被交付予客戶，客戶對商品具有裁量權，且本集團並無尚未履約義務可能影響客戶接受該商品時。當商品被運送至指定地點，陳舊過時及滅失之風險已移轉予客戶，且客戶依據銷售合約接受商品，或有客觀證據證明所有接受標準皆已滿足時，商品交付方屬發生。

(2)銷售收入以合約價格扣除估計銷項稅額、銷貨退回及折讓之淨額認列。本集團依據歷史經驗採期望值法估計銷貨退回及折讓，收入認列金額以未來高度很有可能不會發生重大迴轉之部分為限，並於每一資產負債表日更新估計。銷貨交易之收款條件與市場實務一致，因移轉所承諾之商品或服務予客戶與客戶付款間之時間間隔未有超過一年者，因此本集團並未調整交易價格以反映貨幣時間價值。

(3)應收帳款於商品交付予客戶時認列，因自該時點起本集團對合約價款具無條件權利，僅須時間經過即可自客戶收取對價。

2. 取得合約成本

本集團為取得客戶合約所發生之增額成本雖預期可回收，惟相關合約期間短於一年，故將該等成本於發生時認列於費用。

(二十六) 政府補助

政府補助於可合理確信企業將遵循政府補助所附加之條件，且將可收到該項補助時，按公允價值認列。若政府補助之性質係補償本集團發生之費用，則在相關費用發生期間依有系統之基礎將政府補助認列為當期損益。

(二十七) 營運部門

本集團營運部門資訊與提供給主要營運決策者之內部管理報告採一致之方式報導。主要營運決策者負責分配資源予營運部門並評估其績效。

五、重大會計判斷、估計及假設不確定性之主要來源

本集團編製本合併財務報告時，管理階層已運用其判斷以決定所採用之會計政策，並依據資產負債表日當時之情況對於未來事件之合理預期以作出會計估計及假設。所作出之重大會計估計與假設可能與實際結果存有差異，將考量歷史經驗及其他因子持續評估及調整。該等估計及假設具有導致資產及負債帳面金額於下個會計年度重大調整之風險。請詳下列對重大會計判斷、估計與假設不確定性之說明：

(一) 會計政策採用之重要判斷

無此情事。

(二) 重要會計估計及假設

存貨之評價

1. 由於存貨須以成本與淨變現價值孰低者計價，故本集團必須運用判斷及估計決定資產負債表日存貨之淨變現價值。由於市場需求及銷售策略之變化，本集團評估資產負債表日存貨因正常損耗、過時陳舊或無市場銷售價值之金額，並將存貨成本沖減至淨變現價值。此存貨評價主要係依未來特定期間內之產品需求為估計基礎，故可能產生重大變動。

2. 民國 111 年 12 月 31 日，本集團存貨之帳面金額為 \$866,654。

六、重要會計項目之說明

(一) 現金及約當現金

	<u>111年12月31日</u>	<u>110年12月31日</u>
現金：		
庫存現金及零用金	\$ 2,415	\$ 3,596
支票存款及活期存款	<u>809,190</u>	<u>1,208,258</u>
	<u>811,605</u>	<u>1,211,854</u>
約當現金：		
定期存款	<u>710,804</u>	<u>565,508</u>
	<u>\$ 1,522,409</u>	<u>\$ 1,777,362</u>

1. 本集團往來之金融機構信用品質良好，且本集團與多家金融機構往來以分散信用風險，預期發生違約之可能性甚低。
2. 本集團於民國 111 年及 110 年 12 月 31 日將三個月以上未達一年之定期存款分別為 \$230,667 及 \$— 轉列「按攤銷後成本衡量之金融資產—流動」項下。
3. 本集團於民國 111 年及 110 年 12 月 31 日均未有將現金及約當現金提供質押之情形。

(二) 按攤銷後成本衡量之金融資產—流動

項	<u>111年12月31日</u>	<u>110年12月31日</u>
三個月以上定期存款	<u>\$ 230,667</u>	<u>\$ —</u>

1. 本集團於民國 111 年度及 110 年度因按攤銷後成本衡量之金融資產認列於當期損益之利息收入分別為 \$6,215 及 \$602 (表列「利息收入」)。
2. 在不考慮其他信用增強之情況下，最能代表本集團持有按攤銷後成本衡量之金融資產，於民國 111 年及 110 年 12 月 31 日信用風險最大之暴險金額約當於其帳面金額。

3. 本集團於民國 111 年及 110 年 12 月 31 日均未有將按攤銷後成本衡量之金融資產提供作為質押擔保之情事。
4. 相關按攤銷後成本衡量之金融資產信用風險資訊，請詳附註十二、(二)金融工具之說明。本集團投資定期存單之交易對象為信用品質良好之金融機構，預期發生違約之可能性甚低。

(三) 應收票據及帳款淨額

	<u>111年12月31日</u>	<u>110年12月31日</u>
應收票據	\$ 40,611	\$ 60,199
減：備抵損失	(536)	(1,777)
	<u>\$ 40,075</u>	<u>\$ 58,422</u>
應收帳款	\$ 1,205,898	\$ 1,372,379
減：備抵損失	(20,477)	(29,621)
	<u>\$ 1,185,421</u>	<u>\$ 1,342,758</u>

1. 應收票據、應收帳款及長期應收款項之帳齡分析如下：

	<u>111年12月31日</u>		<u>110年12月31日</u>	
	<u>應收票據</u>	<u>應收帳款</u>	<u>應收票據</u>	<u>應收帳款</u>
未逾期	\$ 38,660	\$ 1,079,181	\$ 55,604	\$ 1,181,487
逾期60天內	1,951	121,351	4,595	185,195
逾期61~90天	-	150	-	250
逾期91~180天	-	1,246	-	1,828
逾期181天以上	-	8,465	-	8,114
	<u>\$ 40,611</u>	<u>\$ 1,210,393</u>	<u>\$ 60,199</u>	<u>\$ 1,376,874</u>

以上係以逾期天數為基準進行之帳齡分析。

2. 民國 111 年及 110 年 12 月 31 日之應收票據及帳款餘額均為客戶合約所產生，另於民國 110 年 1 月 1 日客戶合約之應收款餘額為 \$1,604,043。
3. 在不考慮其他信用增強之情況下，本集團應收票據及帳款信用風險最大之暴險金額為其帳面金額。
4. 相關應收票據及帳款信用風險資訊，請詳附註十二、(二)金融工具之說明。

(四) 存 貨

	111 年	12 月	31 日
	成 本	備抵跌價損失	帳 面 金 額
商 品	\$ 5,870	(\$ 1,761)	\$ 4,109
原 料	364,324	(8,103)	356,221
在途原料	22,560	-	22,560
物 料	56,317	(2,063)	54,254
在 製 品	5,351	(2,054)	3,297
製 成 品	470,787	(44,574)	426,213
	<u>\$ 925,209</u>	<u>(\$ 58,555)</u>	<u>\$ 866,654</u>
	110 年	12 月	31 日
	成 本	備抵跌價損失	帳 面 金 額
商 品	\$ 13,767	(\$ 5,060)	\$ 8,707
原 料	332,924	(16,875)	316,049
在途原料	25,729	-	25,729
物 料	72,466	(2,548)	69,918
在 製 品	8,413	(4,723)	3,690
製 成 品	466,164	(27,955)	438,209
	<u>\$ 919,463</u>	<u>(\$ 57,161)</u>	<u>\$ 862,302</u>

本集團當期認列為費損之存貨成本：

	111 年 度	110 年 度
已出售銷貨成本	\$ 5,223,135	\$ 5,713,580
少分攤固定製造費用	184,088	192,871
存貨跌價損失(回升利益)(註)	836 (5,323)
存貨報廢損失	15,577	18,250
存貨盤盈	(14,044) (380)
出售下腳及廢料收入	(50,810) (51,022)
	<u>\$ 5,358,782</u>	<u>\$ 5,867,976</u>

(註)民國 110 年度之存貨跌價回升利益係因出售及報廢部分原提列跌價損失之存貨所致。

(五) 透過其他綜合損益按公允價值衡量之金融資產－非流動

項 目	111年12月31日	110年12月31日
權益工具		
非上市公司股票	<u>\$ 84,130</u>	<u>\$ 84,130</u>

1. 子公司－Nanliu Enterprise(Samoa) Co.,Ltd. 以特定人身份參與 Principle & Will Co., Ltd. 現金增資，增資基準日為民國 109 年 12 月 31 日，股款繳款期限為民國 110 年 1 月 6 日。截至民國 111 年 12 月 31 日止，該投資款\$84,130 業已付訖。
2. 本集團選擇將屬策略性投資分類為透過其他綜合損益按公允價值衡量之金融資產，該等投資於民國 111 年及 110 年 12 月 31 日之公允價值分別為\$93,756 及\$85,026。
3. 本集團於 111 年及 110 年 12 月 31 日未有將透過其他綜合損益按公允價值衡量之金融資產提供擔保之情形。

(六) 不動產、廠房及設備

	土 地	房屋及建築	機器設備	水電設備	運輸設備	辦公設備	其他設備	未完工程 及待驗設備	合 計
<u>111 年 1 月 1 日</u>									
成本	\$ 61,490	\$ 1,625,700	\$ 4,834,255	\$ 426,361	\$ 83,489	\$ 22,857	\$ 266,253	\$ 1,130,340	\$ 8,450,745
累計折舊	-	(448,765)	(2,632,811)	(195,578)	(50,679)	(19,638)	(117,787)	-	(3,465,258)
累計減損	-	(9,813)	-	-	-	-	-	-	(9,813)
	<u>\$ 61,490</u>	<u>\$ 1,167,122</u>	<u>\$ 2,201,444</u>	<u>\$ 230,783</u>	<u>\$ 32,810</u>	<u>\$ 3,219</u>	<u>\$ 148,466</u>	<u>\$ 1,130,340</u>	<u>\$ 4,975,674</u>
<u>111 年 度</u>									
1月1日	\$ 61,490	\$ 1,167,122	\$ 2,201,444	\$ 230,783	\$ 32,810	\$ 3,219	\$ 148,466	\$ 1,130,340	\$ 4,975,674
增添—成本	-	3,299	20,018	17,843	547	418	7,925	10,538	60,588
預付設備款轉入	-	359,198	295,317	129,376	4,386	-	33,299	(424,236)	397,340
折舊費用	-	(68,080)	(343,965)	(37,834)	(10,783)	(960)	(26,154)	-	(487,776)
處分—成本	-	-	(10,780)	(24)	(869)	(536)	(99)	(47,274)	(59,582)
—累計折舊	-	-	5,689	23	869	514	94	-	7,189
淨兌換差額	-	(11,383)	(4,823)	908	(131)	32	2,051	80	(13,266)
12月31日	<u>\$ 61,490</u>	<u>\$ 1,450,156</u>	<u>\$ 2,162,900</u>	<u>\$ 341,075</u>	<u>\$ 26,829</u>	<u>\$ 2,687</u>	<u>\$ 165,582</u>	<u>\$ 669,448</u>	<u>\$ 4,880,167</u>
<u>111 年 12 月 31 日</u>									
成本	\$ 61,490	\$ 1,980,613	\$ 5,152,862	\$ 576,153	\$ 87,878	\$ 22,878	\$ 310,129	\$ 669,448	\$ 8,861,451
累計折舊	-	(520,644)	(2,989,962)	(235,078)	(61,049)	(20,191)	(144,547)	-	(3,971,471)
累計減損	-	(9,813)	-	-	-	-	-	-	(9,813)
	<u>\$ 61,490</u>	<u>\$ 1,450,156</u>	<u>\$ 2,162,900</u>	<u>\$ 341,075</u>	<u>\$ 26,829</u>	<u>\$ 2,687</u>	<u>\$ 165,582</u>	<u>\$ 669,448</u>	<u>\$ 4,880,167</u>

	土 地	房屋及建築	機器設備	水電設備	運輸設備	辦公設備	其他設備	未完工程 及待驗設備	合 計
<u>110年1月1日</u>									
成本	\$ 57,310	\$ 1,540,903	\$ 4,753,528	\$ 395,057	\$ 80,120	\$ 22,303	\$ 233,577	\$ 845,481	\$ 7,928,279
累計折舊	-	(393,853)	(2,349,069)	(167,643)	(43,613)	(18,788)	(95,707)	-	(3,068,673)
累計減損	-	(9,813)	-	-	-	-	-	-	(9,813)
	<u>\$ 57,310</u>	<u>\$ 1,137,237</u>	<u>\$ 2,404,459</u>	<u>\$ 227,414</u>	<u>\$ 36,507</u>	<u>\$ 3,515</u>	<u>\$ 137,870</u>	<u>\$ 845,481</u>	<u>\$ 4,849,793</u>
<u>110 年 度</u>									
1月1日	\$ 57,310	\$ 1,137,237	\$ 2,404,459	\$ 227,414	\$ 36,507	\$ 3,515	\$ 137,870	\$ 845,481	\$ 4,849,793
增添—成本	-	5,385	48,946	19,810	4,300	552	23,139	120,457	222,589
重分類(註)	4,180	84,400	96,982	18,683	4,350	123	10,880	179,191	398,789
折舊費用	-	(56,722)	(342,548)	(34,507)	(12,239)	(955)	(23,293)	-	(470,264)
處分—成本	-	(1,151)	(3,826)	(6,451)	(5,089)	(76)	(1,054)	-	(17,647)
—累計折舊	-	674	3,513	6,032	5,042	74	1,017	-	16,352
淨兌換差額	-	(2,701)	(6,082)	(198)	(61)	(14)	(93)	(14,789)	(23,938)
12月31日	<u>\$ 61,490</u>	<u>\$ 1,167,122</u>	<u>\$ 2,201,444</u>	<u>\$ 230,783</u>	<u>\$ 32,810</u>	<u>\$ 3,219</u>	<u>\$ 148,466</u>	<u>\$ 1,130,340</u>	<u>\$ 4,975,674</u>
<u>110年12月31日</u>									
成本	\$ 61,490	\$ 1,625,700	\$ 4,834,255	\$ 426,361	\$ 83,489	\$ 22,857	\$ 266,253	\$ 1,130,340	\$ 8,450,745
累計折舊	-	(448,765)	(2,632,811)	(195,578)	(50,679)	(19,638)	(117,787)	-	(3,465,258)
累計減損	-	(9,813)	-	-	-	-	-	-	(9,813)
	<u>\$ 61,490</u>	<u>\$ 1,167,122</u>	<u>\$ 2,201,444</u>	<u>\$ 230,783</u>	<u>\$ 32,810</u>	<u>\$ 3,219</u>	<u>\$ 148,466</u>	<u>\$ 1,130,340</u>	<u>\$ 4,975,674</u>

(註)係自「預付設備款」轉入\$413,732及轉出至「投資性不動產淨額」\$14,943。

1. 本集團於民國 111 年及 110 年 12 月 31 日之不動產、廠房及設備係全數供自用。
2. 本集團於民國 111 年度及 110 年度不動產、廠房及設備均無借款利息資本化之情事。
3. 本集團於民國 111 年及 110 年 12 月 31 日將不動產、廠房及設備提供質押擔保之情形，請詳附註八、質押之資產之說明。
4. 不動產、廠房及設備減損情形，請詳附註六、(九)非金融資產之減損之說明。

(七)租賃交易－承租人

1. 本集團租賃之標的資產包括土地及運輸設備等，租賃合約之期間通常介於 1 到 99 年。租賃合約是採個別協商並包含各種不同的條款和條件，除約定未經出租人同意，本集團不得將租賃標的之全部或一部轉租或轉讓外，未有加諸其他之限制。
2. 本集團承租之租賃期間不超過 12 個月之資產為貨車及倉庫等，及承租屬低價值之標的資產為棧板及水冷扇等。
3. 使用權資產之帳面價值與認列之折舊費用資訊如下：

	<u>111年12月31日</u>	<u>110年12月31日</u>
	<u>帳面金額</u>	<u>帳面金額</u>
土地	\$ 524,500	\$ 542,529
運輸設備	975	1,233
	<u>\$ 525,475</u>	<u>\$ 543,762</u>
	<u>111 年 度</u>	<u>110 年 度</u>
	<u>折舊費用</u>	<u>折舊費用</u>
土地	\$ 19,127	\$ 19,353
運輸設備	279	196
	<u>\$ 19,406</u>	<u>\$ 19,549</u>

4. 本集團於民國 111 年度及 110 年度使用權資產之增添金額分別為\$—及 \$1,371。
5. 與租賃合約有關之損益項目資訊如下：

	<u>111 年 度</u>	<u>110 年 度</u>
<u>影響當期損益之項目</u>		
租賃負債之利息費用	\$ 1,443	\$ 1,507
屬短期租賃合約之費用	3,679	8,413
屬低價值資產租賃之費用	406	553
	<u>\$ 5,528</u>	<u>\$ 10,473</u>

6. 本集團於民國 111 年度及 110 年度租賃現金流出總額分別為 \$16,894 及 \$21,542。

(八) 投資性不動產淨額

	111 年 度		110 年 度	
	房屋及建築		房屋及建築	
期初餘額				
成本	\$	32,276	\$	17,428
累計折舊	(1,849)	(1,031)
	\$	<u>30,427</u>	\$	<u>16,397</u>
1月1日	\$	30,427	\$	16,397
增添		467		-
自不動產、廠房及設備轉入		-		14,943
折舊費用	(1,579)	(823)
淨兌換差額		499	(90)
12月31日	\$	<u>29,814</u>	\$	<u>30,427</u>
期末餘額				
成本	\$	33,268	\$	32,276
累計折舊	(3,454)	(1,849)
	\$	<u>29,814</u>	\$	<u>30,427</u>

1. 投資性不動產之直接營運費用：

	111 年 度	110 年 度
當期末產生租金收入之投資性不動產所發生之直接營運費用(表列「其他利益及損失」)	\$ <u>1,579</u>	\$ <u>823</u>

2. 本集團持有之投資性不動產於民國 111 年及 110 年 12 月 31 日之公允價值分別為 \$42,878 及 \$40,811。係依所在區域之相似標的近期成交價格，考量位置、規模、用途等因素調整，屬第三等級公允價值。

3. 本集團於民國 111 年度及 110 年度均未有將投資性不動產借款成本資本化之情事。

4. 本集團於民國 111 年及 110 年 12 月 31 日均未有將投資性不動產提供擔保之情形。

(九) 非金融資產之減損

1. 本集團部分房屋及建築因所在地位於高雄新市鎮特定區暫停核發建照之影響，除一樓廠房外，因二至三樓目前尚無法取得建照，故該不動產、廠房及設備產生減損。本集團業已將其帳面金額依可回收金額調整，並認列

減損損失。本集團於民國 111 年度及 110 年度均無認列減損損失或迴轉利益之情事。

2. 截至民國 111 及 110 年 12 月 31 日止，不動產、廠房及設備之累計減損餘額均為 \$9,813。

(十) 長期應收款項

	<u>111年12月31日</u>	<u>110年12月31日</u>
長期應收款項	\$ 4,495	\$ 4,495
減：備抵損失	(4,495)	(4,495)
	<u>\$ -</u>	<u>\$ -</u>

1. 在不考慮其他信用增強之情況下，本集團長期應收款項信用風險最大之暴險金額為其帳面金額。

2. 相關長期應收款項信用風險資訊，請詳附註十二、(二)金融工具之說明。

(十一) 短期借款

<u>借款性質</u>	<u>111年12月31日</u>	<u>利率區間</u>	<u>擔保品</u>
無擔保銀行借款	<u>\$ 2,717,512</u>	1.22%~5.91%	無
<u>借款性質</u>	<u>110年12月31日</u>	<u>利率區間</u>	<u>擔保品</u>
無擔保銀行借款	<u>\$ 1,948,900</u>	0.69%~0.8%	無

民國 111 年度及 110 年度認列於損益之利息費用，請詳附註六、(二十二)財務成本之說明。

(十二) 應付短期票券

	<u>111年12月31日</u>	<u>利率區間</u>	<u>擔保品</u>
應付商業本票	\$ 50,000	1.89%	無
減：未攤銷折價	(33)		
	<u>\$ 49,967</u>		
	<u>110年12月31日</u>	<u>利率區間</u>	<u>擔保品</u>
應付商業本票	\$ 90,000	0.84%	無
減：未攤銷折價	(16)		
	<u>\$ 89,984</u>		

1. 上列應付商業本票係由中華票券金融股份有限公司及大中票券金融股份有限公司等金融機構擔保發行。

2. 民國 111 年度及 110 年度認列於損益之利息費用，請詳附註六、(二十二)財務成本之說明。

(十三) 長期借款

<u>借款性質</u>	<u>到期日區間</u>	<u>利率區間</u>	<u>擔保品</u>	<u>111年12月31日</u>
無擔保借款	112.3~114.12	1.40%~2.03%	無	\$ 1,815,500
擔保借款	112.1~119.5	0.47%	機器設備及 運輸設備(註)	<u>785,650</u>
				2,601,150
減：一年內到期部分				(<u>415,633</u>)
				<u>\$ 2,185,517</u>
<u>借款性質</u>	<u>到期日區間</u>	<u>利率區間</u>	<u>擔保品</u>	<u>110年12月31日</u>
無擔保借款	111.1~119.5	0.095%~1.00%	無	\$ 3,027,237
擔保借款	111.3~111.9	1.00%	機器設備(註)	<u>90,984</u>
				3,118,221
減：一年內到期部分				(<u>330,620</u>)
				<u>\$ 2,787,601</u>

(註)係由黃清山為連帶保證人。

民國 111 年度及 110 年度認列於損益之利息費用，請詳附註六、(二十二)財務成本之說明。

(十四) 退休金

1. 本公司依據中華民國「勞動基準法」之規定，訂有確定福利之退休辦法，適用於民國 94 年 7 月 1 日實施中華民國「勞工退休金條例」前所有正式員工之服務年資，以及於實施中華民國「勞工退休金條例」後選擇繼續適用勞動基準法員工之後續服務年資。員工符合退休條件者，退休金之支付係根據服務年資及退休前 6 個月之平均薪資計算，15 年以內(含)的服務年資每滿一年給予 2 個基數，超過 15 年之服務年資每滿一年給予 1 個基數，惟累積最高以 45 個基數為限。本公司按月就薪資總額 2%提撥退休基金，以勞工退休準備金監督委員會之名義專戶儲存於臺灣銀行。另本公司於每年年度終了前，估算前項勞工退休準備金專戶餘額，若該餘額不足給付次一年度內預估符合退休條件之勞工依前述計算之退休金數額，本公司將於次年度 3 月底前一次提撥其差額。其相關資訊揭露如下：

(1)資產負債表認列之金額如下：

	<u>111年12月31日</u>	<u>110年12月31日</u>
確定福利義務現值	(\$ 59,385)	(\$ 86,561)
計畫資產公允價值	<u>31,855</u>	<u>41,046</u>
淨確定福利負債	<u>(\$ 27,530)</u>	<u>(\$ 45,515)</u>

(2) 淨確定福利負債之變動如下：

	111 年 度		
	確定福利義務現值	計畫資產公允價值	淨確定福利負債
1月1日餘額	(\$ 86,561)	\$ 41,046	(\$ 45,515)
當期服務成本	(766)	-	(766)
利息(費用)收入	(585)	270	(315)
計畫縮減影響數	-	(1,178)	(1,178)
	<u>(87,912)</u>	<u>40,138</u>	<u>(47,774)</u>
再衡量數：			
計畫資產報酬	-	3,037	3,037
財務假設變動 影響數	2,882	-	2,882
經驗調整	6,287	-	6,287
	<u>9,169</u>	<u>3,037</u>	<u>12,206</u>
提撥退休基金	-	254	254
支付退休金	19,358	(11,574)	7,784
12月31日餘額	<u>(\$ 59,385)</u>	<u>\$ 31,855</u>	<u>(\$ 27,530)</u>
	110 年 度		
	確定福利義務現值	計畫資產公允價值	淨確定福利負債
1月1日餘額	(\$ 98,852)	\$ 31,593	(\$ 67,259)
當期服務成本	(806)	-	(806)
利息(費用)收入	(292)	92	(200)
計畫縮減影響數	-	(969)	(969)
	<u>(99,950)</u>	<u>30,716</u>	<u>(69,234)</u>
再衡量數：			
計畫資產報酬	-	496	496
人口統計假設 變動影響數	(249)	-	(249)
財務假設變動 影響數	2,844	-	2,844
經驗調整	(2,184)	-	(2,184)
	<u>411</u>	<u>496</u>	<u>907</u>
提撥退休基金	-	14,179	14,179
支付退休金	12,978	(4,345)	8,633
12月31日餘額	<u>(\$ 86,561)</u>	<u>\$ 41,046</u>	<u>(\$ 45,515)</u>

(3) 本公司之確定福利退休計畫基金資產，係由臺灣銀行按該基金年度投資運用計畫所定委託經營項目之比例及金額範圍內，依勞工退休基金收支保管及運用辦法第 6 條之項目（即存放國內外之金融機構，投資國內外上市、上櫃或私募之權益證券及投資國內外不動產之證券化商品等）辦理委託經營，相關運用情形係由勞工退休基金監理會進行監督。該基金之運用，其每年決算分配之最低收益，不得低於依當地銀行二年定期存款利率計算之收益，若有不足，則經主管機關核准後由國庫補足。因本公司無權參與該基金之運作及管理，故無法依國際會計準則第 19 號第 142 段規定揭露計劃資產公允價值之分類。截至民國 111 年及 110 年 12 月 31 日止之構成該基金總資產之公允價值，請詳政府公告之各年度之勞工退休基金運用報告。

(4) 有關退休金之精算假設彙總如下：

	<u>111 年 度</u>	<u>110 年 度</u>
折現率	<u>1.25%</u>	<u>0.70%</u>
未來薪資增加率	<u>3.00%</u>	<u>3.00%</u>

民國 111 年度及 110 年度對於未來死亡率之假設均係依照臺灣壽險業第 6 回經驗生命表估計。

因採用之主要精算假設變動而影響之確定福利義務現值分析如下：

	<u>折現率</u>		<u>未來薪資增加率</u>	
	<u>增加0.25%</u>	<u>減少0.25%</u>	<u>增加0.25%</u>	<u>減少0.25%</u>
<u>111 年 12 月 31 日</u>				
對確定福利義務現值 之影響	(\$ <u>1,241</u>)	<u>\$ 1,283</u>	<u>\$ 1,258</u>	(\$ <u>1,223</u>)
<u>110 年 12 月 31 日</u>				
對確定福利義務現值 之影響	(\$ <u>1,725</u>)	<u>\$ 1,786</u>	<u>\$ 1,741</u>	(\$ <u>1,691</u>)

上述之敏感度分析係基於其他假設不變的情況下分析單一假設變動之影響。實務上許多假設的變動則可能是連動的。敏感度分析係與計算資產負債表之淨退休金負債所採用的方法一致。本年度編製敏感度分析所使用之方法與假設與上年度相同。

(5) 本公司於民國 112 年度預計支付予退休計畫之提撥金為 \$704。

(6) 截至民國 111 年 12 月 31 日止，該退休計畫之加權平均存續期間為 8 年。退休金支付之到期分析如下：

未來1年	\$	1,882
未來2~5年		20,515
未來6年以上		<u>43,342</u>
	\$	<u>65,739</u>

2. 自民國 94 年 7 月 1 日起，本公司及國內子公司依據中華民國「勞工退休金條例」，訂有確定提撥之退休辦法，適用於本國籍之員工。本公司及國內子公司就員工選擇適用中華民國「勞工退休金條例」所訂之勞工退休金制度部分，每月按不低於薪資之 6% 提繳勞工退休金至勞保局員工個人帳戶，員工退休金之支付依員工個人之退休金專戶及累積收益之金額採月退休金或一次退休金方式領取。本集團國外子公司係按當地政府規定之養老保險制度，每月依當地員工薪資總額一定比率提撥養老保險金(註)。每位員工之退休金由政府管理統籌安排，本集團除按月提撥外，無進一步義務。本集團於民國 111 年度及 110 年度依上開退休金辦法認列之退休金成本分別為 \$22,768 及 \$25,512。

(十五) 普通股股本

1. 本公司普通股期初與期末流通在外股數調節如下：(單位：仟股)

	111 年 度	110 年 度
期初暨期末股數	<u>72,600</u>	<u>72,600</u>

2. 截至民國 111 年 12 月 31 日止，本公司額定資本額為 \$1,000,000，實收資本總額則為 \$726,000，分為 72,600 仟股，每股金額新台幣 10 元，分次發行。本公司已發行股份之股款均已收訖。

(十六) 資本公積

依中華民國公司法規定，超過票面金額發行股票所得之溢額及受領贈與之所得之資本公積，除得用於彌補虧損外，於公司無累積虧損時，得按股東原有股份之比例發給新股或現金。另依中華民國證券交易法之相關規定，以上開資本公積撥充資本時，每年以其合計數不超過實收資本額 10% 為限。公司非於盈餘公積填補資本虧損仍有不足時，不得以資本公積補充之。

(十七) 保留盈餘

1. 法定盈餘公積除彌補公司虧損及按股東原有股份之比例發給新股或現金外，不得使用之，惟發給新股或現金者，以該項公積超過實收資本額 25% 之部分為限。
2. 依本公司章程規定，本公司年度總決算如有盈餘，應先提繳稅款、彌補累積虧損，次提 10% 為法定盈餘公積，並視需要提列特別盈餘公積。如尚有盈餘由董事擬具分派議案提股東會決議後分派之。

本公司業務處於成長期，為穩固市場競爭地位，仍將繼續投資；並因應公司未來資金需求及長期財務規劃，股利之分派係採剩餘股利政策，主要係依據公司未來之資本預算規劃來衡量未來年度之資金需求，然後先

以保留盈餘融通所需之資金後，剩餘之盈餘才以現金股利及股票股利之方式分派，惟現金股利以不低於股利總額之 10%。

3. 特別盈餘公積

(1) 本公司分派盈餘時，依法令規定須就當年度資產負債表日之其他權益項目借方餘額提列特別盈餘公積始得分派，嗣後其他權益項目借方餘額迴轉時，迴轉金額得列入可供分派盈餘中。

(2) 本公司首次採用 IFRSs 時，依民國 101 年 4 月 6 日金管證發字第 1010012865 號函提列之特別盈餘公積為 \$44,348。本公司於嗣後使用、處分或重分類相關資產時，就原提列特別盈餘公積之比例予以迴轉。

4. 本公司於民國 111 年度及 110 年度認列為分配予業主之現金股利分別為 \$87,120 (每股新台幣 1.2 元) 及 \$871,200 (每股新台幣 12 元)。民國 112 年 3 月 15 日經董事會提議對民國 111 年度之盈餘分派為 \$72,600 (每股新台幣 1 元)。

(十八) 營業收入

	111 年 度	110 年 度
客戶合約之收入	\$ 5,986,346	\$ 6,784,152

1. 客戶合約收入之細分

本集團之收入源於提供不織布相關之商品之收入，該收入可細分為下列主要產品別：

	111 年 度			合 計
	台灣南六	平湖南六	其他	
生技	\$ 958,148	\$ 929,337	\$ 40	\$ 1,887,525
水針布	1,054,895	787,353	-	1,842,248
熱風不織布	385,784	1,178,319	197,621	1,761,724
醫療手術衣用布	322,369	172,480	-	494,849
	<u>\$ 2,721,196</u>	<u>\$ 3,067,489</u>	<u>\$ 197,661</u>	<u>\$ 5,986,346</u>
	110 年 度			合 計
	台灣南六	平湖南六	其他	
生技	\$ 1,085,573	\$ 1,316,645	-	\$ 2,402,218
水針布	1,223,423	819,072	-	2,042,495
熱風不織布	584,780	1,255,596	-	1,840,376
醫療手術衣用布	321,052	178,011	-	499,063
	<u>\$ 3,214,828</u>	<u>\$ 3,569,324</u>	<u>\$ -</u>	<u>\$ 6,784,152</u>

2. 本集團認列客戶合約收入相關之合約負債如下：

	<u>111年12月31日</u>	<u>110年12月31日</u>	<u>110年1月1日</u>
合約負債－流動	\$ 6,495	\$ 20,151	\$ 51,144

本集團於民國 111 年及 110 年 1 月 1 日之合約負債，於民國 111 年度及 110 年度認列至收入之金額分別為\$17,763 及\$41,434。

(十九) 利息收入

	<u>111 年 度</u>	<u>110 年 度</u>
銀行存款	\$ 22,755	\$ 9,613
按攤銷後成本衡量之金融資產	6,215	602
	<u>\$ 28,970</u>	<u>\$ 10,215</u>

(二十) 其他收入

	<u>111 年 度</u>	<u>110 年 度</u>
補助款收入	\$ 3,870	\$ 18,509
出售再生能源收入	13,968	13,257
賠償收入	6,451	511
什項收入	7,678	10,066
	<u>\$ 31,967</u>	<u>\$ 42,343</u>

(二十一) 其他利益及損失

	<u>111 年 度</u>	<u>110 年 度</u>
處分不動產、廠房及設備 淨利益(損失)	\$ 7,463	(\$ 4)
淨外幣兌換利益(損失)	120,036	(29,717)
什項支出	(4,071)	(2,946)
	<u>\$ 123,428</u>	<u>(\$ 32,667)</u>

(二十二) 財務成本

	<u>111 年 度</u>	<u>110 年 度</u>
利息費用：		
銀行借款	\$ 52,913	\$ 31,785
租賃負債	1,443	1,507
	<u>\$ 54,356</u>	<u>\$ 33,292</u>

(二十三) 費用性質之額外資訊

	111	年	度
	屬於營業 成本者	屬於營業 費用者	合 計
員工福利費用	\$ 386,748	\$ 150,425	\$ 537,173
折舊費用	474,139	33,043	507,182
攤銷費用	32	231	263
	110	年	度
	屬於營業 成本者	屬於營業 費用者	合 計
員工福利費用	\$ 471,206	\$ 150,464	\$ 621,670
折舊費用	459,353	30,460	489,813
攤銷費用	-	159	159

(二十四) 員工福利費用

	111	年	度
	屬於營業 成本者	屬於營業 費用者	合 計
薪資費用	\$ 315,349	\$ 122,127	\$ 437,476
勞健保費用	23,655	9,588	33,243
退休金費用	18,058	6,969	25,027
其他用人費用	29,686	11,741	41,427
	<u>\$ 386,748</u>	<u>\$ 150,425</u>	<u>\$ 537,173</u>
	110	年	度
	屬於營業 成本者	屬於營業 費用者	合 計
薪資費用	\$ 383,294	\$ 125,565	\$ 508,859
勞健保費用	35,298	9,922	45,220
退休金費用	20,669	6,818	27,487
其他用人費用	31,945	8,159	40,104
	<u>\$ 471,206</u>	<u>\$ 150,464</u>	<u>\$ 621,670</u>

1. 依本公司章程規定，本公司年度如有獲利，應提撥 1%以上為員工酬勞，2%以下為董事酬勞，但公司尚有累積虧損者應先保留彌補數額。員工酬勞得以股票或現金為之，且發給股票或現金之對象，得包括符合一定條件之從屬公司員工。分派董事酬勞得以現金為之。前述應由董事會以董事三分之二以上之出席及出席董事過半數同意之決議行之，並報告股東會。

2. 本公司於民國 111 年度及 110 年度員工酬勞估列金額分別為 \$826 及 \$1,127；董事酬勞估列金額分別為 \$572 及 \$780，前述金額帳列薪資費用項目，係依各該年度之獲利情況，以章程所定之成數為基礎估列。經董事會決議之民國 110 年度員工酬勞及董事酬勞分別為 \$1,127 及 \$780，與民國 110 年度財務報告認列之金額一致。民國 112 年 3 月 15 日經董事會決議之員工酬勞及董事酬勞分別為 \$826 及 \$572，其中員工酬勞將採現金之方式發放。

本公司董事會通過之員工酬勞及董事酬勞相關資訊可至公開資訊觀測站查詢。

(二十五) 所得稅

1. 所得稅費用組成部分：

(1) 所得稅費用組成部分：

	<u>111 年 度</u>	<u>110 年 度</u>
當期所得稅：		
當期所得產生之所得稅	\$ 128,026	\$ 164,595
未分配盈餘加徵之所得稅	-	10,768
以前年度所得稅高估數	(11,193)	(19,418)
	<u>116,833</u>	<u>155,945</u>
遞延所得稅：		
暫時性差異之原始產生及迴轉	14,266	(22,976)
所得稅費用	<u>\$ 131,099</u>	<u>\$ 132,969</u>

(2) 與其他綜合損益相關之所得稅金額：

	<u>111 年 度</u>	<u>110 年 度</u>
確定福利義務之再衡量數	<u>\$ 2,441</u>	<u>\$ 181</u>

2. 所得稅費用與會計利潤關係：

	<u>111 年 度</u>	<u>110 年 度</u>
稅前淨利按法定稅率計算之所得稅	\$ 93,825	\$ 126,204
按稅法規定不得認列項目影響數	(694)	(40,611)
財稅差異之所得稅影響數	2,321	666
未分配盈餘加徵之所得稅	-	10,768
以前年度所得稅高估數	(11,193)	(19,418)
分離課稅稅額	<u>46,840</u>	<u>55,360</u>
所得稅費用	<u>\$ 131,099</u>	<u>\$ 132,969</u>

3. 因暫時性差異及課稅損失而產生之各遞延所得稅資產或負債金額如下：

	111		年		度
	1月1日	認列於損益	認列於其他 綜合損益		12月31日
遞延所得稅資產					
暫時性差異：					
呆帳超限數	\$ 2,468	\$ -	\$ -		\$ 2,468
存貨跌價損失	5,339	2,949	-		8,288
退休金財稅差異	9,103	(1,156)	(2,441)		5,506
資產減損損失	1,963	-	-		1,963
未休假獎金	666	(434)	-		232
未實現損失	817	-	-		817
未實現毛利	278	-	-		278
課稅損失	<u>34,684</u>	<u>36,772</u>	<u>-</u>		<u>71,456</u>
	<u>\$55,318</u>	<u>\$ 38,131</u>	<u>(\$ 2,441)</u>		<u>\$ 91,008</u>
遞延所得稅負債					
暫時性差異：					
權益法認列之					
國外投資收益	\$ -	(\$ 49,144)	\$ -		(\$ 49,144)
未實現兌換利益	(3,578)	(3,253)	-		(6,831)
土地增值稅準備	(7,386)	-	-		(7,386)
	<u>(\$10,964)</u>	<u>(\$ 52,397)</u>	<u>\$ -</u>		<u>(\$ 63,361)</u>
	<u>\$44,354</u>	<u>(\$ 14,266)</u>	<u>(\$ 2,441)</u>		<u>\$ 27,647</u>

	110		年		度	
	1月1日	認列於損益	認列於其他 綜合損益	12月31日		
遞延所得稅資產						
暫時性差異：						
呆帳超限數	\$ 4,889	(\$ 2,421)	\$ -	\$ 2,468		
存貨跌價損失	6,404	(1,065)	-	5,339		
退休金財稅差異	14,118	(4,834)	(181)	9,103		
資產減損損失	1,963	-	-	1,963		
未休假獎金	740	(74)	-	666		
未實現損失	817	-	-	817		
未實現毛利	278	-	-	278		
課稅損失	-	34,684	-	34,684		
	<u>\$ 29,209</u>	<u>\$ 26,290</u>	<u>(\$ 181)</u>	<u>\$ 55,318</u>		
遞延所得稅負債						
暫時性差異：						
未實現兌換利益	(\$ 264)	(\$ 3,314)	\$ -	(\$ 3,578)		
土地增值稅準備	(7,386)	-	-	(7,386)		
	<u>(\$ 7,650)</u>	<u>(\$ 3,314)</u>	<u>\$ -</u>	<u>(\$ 10,964)</u>		
	<u>\$ 21,559</u>	<u>\$ 22,976</u>	<u>(\$ 181)</u>	<u>\$ 44,354</u>		

4. 本集團尚未使用之課稅損失之有效期限及未認列遞延所得稅資產相關金額如下：

111	年	12	月	31	日
未認列遞延					
發生年度	申報數/核定數	尚未抵減金額	所得稅資產金額	最後扣抵年度	
111	\$ 195,466	\$ 195,466	\$ -	121	
110	161,811	161,811	-	120	
	<u>\$ 357,277</u>	<u>\$ 357,277</u>	<u>\$ -</u>		
110	年	12	月	31	日
未認列遞延					
發生年度	申報數/核定數	尚未抵減金額	所得稅資產金額	最後扣抵年度	
110	\$ 173,418	\$ 173,418	\$ -	120	

5. 未認列為遞延所得稅資產之可減除暫時性差異：

	111年12月31日	110年12月31日
存貨跌價損失	<u>\$ 17,113</u>	<u>\$ 30,467</u>

6. 本集團並未就若干子公司投資相關之應課稅暫時性差異認列遞延所得稅負債，於民國 111 年及 110 年 12 月 31 日未認列之遞延所得稅

負債之暫時性差異金額分別為\$662,232及\$661,404。

7. 本公司營利事業所得稅業經稅捐稽徵機關核定至民國 109 年度，且截至民國 112 年 3 月 15 日止未有行政救濟之情事。

(二十六) 每股盈餘

	111	年	度
	<u>稅後金額</u>	<u>加權平均流通 在外股數(仟股)</u>	<u>每股盈餘 (新台幣元)</u>
<u>基本每股盈餘</u>			
歸屬於母公司普通股股東之 本期淨利	\$ 57,735	72,600	\$ 0.80
<u>稀釋每股盈餘</u>			
歸屬於母公司普通股股東之 本期淨利	\$ 57,735	72,600	
具稀釋作用之潛在普通股之影響 員工酬勞	-	14	
歸屬於母公司普通股股東之本期 淨利加潛在普通股之影響	<u>\$ 57,735</u>	<u>72,614</u>	<u>\$ 0.80</u>
	110	年	度
	<u>稅後金額</u>	<u>加權平均流通 在外股數(仟股)</u>	<u>每股盈餘 (新台幣元)</u>
<u>基本每股盈餘</u>			
歸屬於母公司普通股股東之 本期淨利	\$ 117,268	72,600	\$ 1.62
<u>稀釋每股盈餘</u>			
歸屬於母公司普通股股東之 本期淨利	\$ 117,268	72,600	
具稀釋作用之潛在普通股之影響 員工酬勞	-	34	
歸屬於母公司普通股股東之本期 淨利加潛在普通股之影響	<u>\$ 117,268</u>	<u>72,634</u>	<u>\$ 1.61</u>

(二十七) 現金流量補充資訊

1. 僅有部分現金收付之投資活動：

	<u>111 年 度</u>	<u>110 年 度</u>
(1)取得透過其他綜合損益按公允價值衡量之金融資產	\$ -	\$ -
加：期初其他應付款	-	84,130
取得透過其他綜合損益按公允價值衡量之金融資產現金支付數	<u>\$ -</u>	<u>\$ 84,130</u>
(2)購置不動產、廠房及設備	\$ 60,588	\$ 222,589
加：期初應付票據	2,627	3,284
期初其他應付款	83,434	66,330
減：期末應付票據	(6,829)	(2,627)
期末其他應付款	(24,380)	(83,434)
購置不動產、廠房及設備現金支付數	<u>\$ 115,440</u>	<u>\$ 206,142</u>
(3)處分不動產、廠房及設備價款	\$ 59,856	\$ 1,291
減：期末其他應收款	(9,900)	-
處分不動產、廠房及設備現金收入數	<u>\$ 49,956</u>	<u>\$ 1,291</u>

2. 不影響現金流量之營業及投資活動：

	<u>111 年 度</u>	<u>110 年 度</u>
(1)應收帳款轉列長期應收款項	<u>\$ -</u>	<u>\$ 508</u>
(2)不動產、廠房及設備款轉列投資性不動產淨額	<u>\$ -</u>	<u>\$ 14,943</u>
(3)預付設備款轉列不動產、廠房及設備	<u>\$ 397,340</u>	<u>\$ 413,732</u>

(二十八) 來自籌資活動之負債之變動

<u>111</u> 年 度	<u>短期借款</u>	<u>應付短期票券</u>	<u>租賃負債</u>	<u>長期借款</u>	<u>存入保證金</u>	<u>來自籌資活動 之負債總額</u>
1月1日餘額	\$ 1,948,900	\$ 89,984	\$ 388,971	\$ 3,118,221	\$ 999	\$ 5,547,075
籌資現金流量之變動	768,612	(40,017)	(11,366)	(517,071)	441	200,599
匯率變動之影響	-	-	-	-	17	17
12月31日餘額	<u>\$ 2,717,512</u>	<u>\$ 49,967</u>	<u>\$ 377,605</u>	<u>\$ 2,601,150</u>	<u>\$ 1,457</u>	<u>\$ 5,747,691</u>
<u>110</u> 年 度	<u>短期借款</u>	<u>應付短期票券</u>	<u>租賃負債</u>	<u>長期借款</u>	<u>存入保證金</u>	<u>來自籌資活動 之負債總額</u>
1月1日餘額	\$ 1,667,000	\$ -	\$ 398,669	\$ 2,729,889	\$ 1,004	\$ 4,796,562
籌資現金流量之變動	281,900	89,984	(11,069)	405,261	-	766,076
其他非現金之變動	-	-	1,371	(16,929)	-	(15,558)
匯率變動之影響	-	-	-	-	(5)	(5)
12月31日餘額	<u>\$ 1,948,900</u>	<u>\$ 89,984</u>	<u>\$ 388,971</u>	<u>\$ 3,118,221</u>	<u>\$ 999</u>	<u>\$ 5,547,075</u>

七、關係人交易

(一)關係人之名稱及關係

<u>關 係 人 名 稱</u>	<u>與 本 集 團 關 係</u>
黃清山	本公司之主要管理階層

(二)與關係人間之重大交易事項

本集團於民國 111 年及 110 年 12 月 31 日向銀行借入之擔保銀行借款均係由關係人黃清山為連帶保證人。

(三)主要管理階層薪酬資訊

	<u>111 年 度</u>	<u>110 年 度</u>
薪資及其他短期員工福利	\$ 14,245	\$ 14,573
業務執行費用	810	720
	<u>\$ 15,055</u>	<u>\$ 15,293</u>

八、質押之資產

本集團資產提供擔保明細如下：

<u>資 產 項 目</u>	<u>帳 面 價 值</u>		<u>擔 保 用 途</u>
	<u>111年12月31日</u>	<u>110年12月31日</u>	
機器設備－淨額及 運輸設備－淨額（註）	<u>\$ 1,112,652</u>	<u>\$ 922,232</u>	長期借款擔保

（註）表列「不動產、廠房及設備」。

九、重大或有負債及未認列之合約承諾

（一）截至民國 111 年及 110 年 12 月 31 日止，本集團已簽約而尚未發生之資本支出分別為\$517,471 及\$587,266。

（二）截至民國 111 年及 110 年 12 月 31 日止，本集團已開狀而尚未押匯之信用狀金額分別為\$1,425 及\$64,926。

（三）本集團為他人背書保證情形，請詳附註十三、（一）2. 為他人背書保證之說明。

十、重大之災害損失

無此情事。

十一、重大之期後事項

無此情事。

十二、其他

(一)資本管理

本集團之資本管理目標，係為維持適足資本以支應擴建及提升產能之需求，同時保障集團之繼續經營，並維持最佳資本結構以降低資金成本，以期為股東提供最大報酬。為維持或調整資本結構，本集團可能會採取調整支付予股東之股利金額、退還資本予股東、發行新股或出售資產以降低債務等管理策略。

(二)金融工具

1. 金融工具之種類

本集團金融工具之種類，請詳附註六各金融資產及負債之說明。

2. 風險管理政策

(1) 本集團日常營運受多項財務風險之影響，包含市場風險（包括匯率風險、價格風險及利率風險）、信用風險及流動性風險。本集團整體風險管理政策著重於金融市場的不可預測事項，並尋求可降低對本集團財務狀況及財務績效之潛在不利影響。

(2) 風險管理工作由本集團財務部按照董事會核准之政策執行。本集團財務部透過與集團營運單位密切合作，以負責辨認、評估與規避財務風險。董事會對整體風險管理訂有書面原則，亦對特定範圍與事項提供書面政策，例如匯率風險、利率風險、信用風險、衍生與非衍生金融工具之使用，以及剩餘流動資產之投資。

3. 重大財務風險之性質及程度

(1) 市場風險

A. 匯率風險

(A) 本集團係跨國營運，因此受相對與本公司及各子公司功能性貨幣所產生之匯率風險，主要為美元、歐元及人民幣。相關匯率風險來自未來之商業交易及認列之資產與負債。

(B) 本集團持有若干國外營運機構投資，其淨資產承受外幣換算風險；惟國外營運機構淨投資係為策略性投資，故本集團並未對其進行避險。

(C) 本集團從事之業務涉及若干非功能性貨幣（本公司之功能性

貨幣為新台幣、部分子公司之功能性貨幣分別為人民幣及盧比)，故受匯率波動之影響，具重大匯率波動影響之外幣資產及負債資訊如下：

	111 年	12 月	31 日
(外幣：功能性貨幣)	外幣(仟元)	匯 率	帳面金額
<u>金融資產</u>			
<u>貨幣性項目</u>			
美元：新台幣	\$ 27,737	30.71	\$ 851,803
美元：人民幣	7,465	6.96	229,250
人民幣：新台幣	2,074	4.408	9,142
<u>金融負債</u>			
<u>貨幣性項目</u>			
美元：新台幣	1,977	30.71	60,714
美元：人民幣	918	6.96	28,192
美元：盧比	5,108	82.73	156,867
日圓：盧比	45,115	0.6315	10,485
歐元：盧比	34	88.79	1,112
	110 年	12 月	31 日
(外幣：功能性貨幣)	外幣(仟元)	匯 率	帳面金額
<u>金融資產</u>			
<u>貨幣性項目</u>			
美元：新台幣	\$ 22,621	27.68	\$ 626,149
美元：人民幣	14,618	6.38	404,626
人民幣：新台幣	1,911	4.34	8,294
歐元：新台幣	23	31.32	720
<u>金融負債</u>			
<u>貨幣性項目</u>			
美元：新台幣	2,387	27.68	66,072
美元：人民幣	1,430	6.38	39,582
歐元：新台幣	3,618	31.32	113,316

(D)有關外幣匯率風險之敏感性分析，於民國 111 年及 110 年 12 月 31 日，若本集團功能性貨幣對外幣升值或貶值 1%，而其他所有因素維持不變之情況下，民國 111 年度及 110 年度之淨利將分別增加或減少 \$8,328 及 \$8,208。

(E)本集團貨幣性項目因匯率波動具重大影響於民國 111 年度及 110 年度認列之全部兌換淨利益(損失)(含已實現及未實現)彙總金額分別為 \$120,036 及 (\$29,717)。

B. 價格風險

(A)本集團暴露於價格風險的權益工具，係所持有帳列於透過其他綜合損益按公允價值衡量之金融資產。為管理權益工具投

資之價格風險，本集團將其投資組合分散，其分散之方式係根據本集團設定之限額進行。

(B)本集團投資於國外公司發行之權益工具，此等權益工具之價格會因該投資標的未來價值之不確定性而受影響。若該等權益工具價格上升或下跌 1%，而其他所有因素維持不變之情況下，對民國 111 年度及 110 年度其他綜合損益因分類為透過其他綜合損益按公允價值衡量之權益投資之利益或損失均將增加或減少 \$841。

C. 現金流量及公允價值利率風險

(A)本集團之利率風險來自長、短期借款等融資工具。按浮動利率發行之借款使本集團承受現金流量利率風險，部分風險被按浮動利率持有之現金及約當現金抵銷。於民國 111 年度及 110 年度本集團按浮動利率計算之借款係分別以新台幣及歐元計價。

(B)有關利率風險之敏感性分析，若借款利率變動增加或減少 1%，在所有其他因素維持不變之情況下，對民國 111 年度及 110 年度之淨利將分別減少或增加 \$529 及 \$318，主要係因浮動利率借款導致利息費用增加或減少。

(2) 信用風險

A. 本集團之信用風險係因客戶或金融工具之交易對手無法履行合約義務而導致本集團財務損失之風險，主要來自交易對手無法清償按收款條件支付之應收帳款。

B. 本集團對於往來之銀行及金融機構，設定僅有信用卓越者，始可被接納為交易對象。依內部明定之授信政策，集團內各營運個體與每一新客戶於訂定付款及提出交貨之條款與條件前，須對其進行管理及信用風險分析。內部風險控管係透過考慮其財務狀況、過往經驗及其他因素，以評估客戶之信用品質，並定期監控信用額度之使用。

C. 本集團依信用風險之管理，當合約款項按約定之支付條款逾期超過 90 天，視為金融資產自原始認列後信用風險已顯著增加。

D. 本集團依信用風險之管理，當合約款項按約定之支付條款逾期超過 180 天，視為已發生違約。

E. 本集團經追索程序後，對無法合理預期可回收金融資產之金額予以沖銷，惟本集團仍會持續進行追索之法律程序以保全債權之權利。

F. 本集團按客戶評等類型之特性，將對客戶之應收款項分組，採用簡化作法以準備矩陣為基礎估計預期信用損失。並納入對未來前瞻性的考量調整按特定期間歷史及現時資訊所建立之損失率，損失率的區間為 0.77%~100%以估計應收款項的備抵損失。本集團採簡化作法之應收款項備抵損失變動表如下：

	111 年 度		
	應收票據	應收帳款	長期應收款項
1月1日餘額	\$ 1,777	\$ 29,621	\$ 4,495
預期信用減損利益	(1,241)	(9,470)	-
匯率影響數	-	326	-
12月31日餘額	<u>\$ 536</u>	<u>\$ 20,477</u>	<u>\$ 4,495</u>
	110 年 度		
	應收票據	應收帳款	長期應收款項
1月1日餘額	\$ 2,777	\$ 61,243	\$ 3,987
預期信用減損 (利益)損失	(1,000)	(31,425)	508
匯率影響數	-	(197)	-
12月31日餘額	<u>\$ 1,777</u>	<u>\$ 29,621</u>	<u>\$ 4,495</u>

(3) 流動性風險

- A. 現金流量預測是由集團內各營運個體執行，並由集團財務部予以彙總。集團財務部監控集團流動資金需求之預測，確保其有足夠資金得以支應營運需要，並在任何時候維持足夠之未支用的借款承諾額度，以使集團不致違反相關之借款限額或條款，以確保集團具有充足之財務彈性。
- B. 各營運個體所持有之剩餘現金，在超過營運資金之管理所需時，則由集團財務部統籌規劃將剩餘資金投資於付息之活期存款及定期存款，其所選擇之工具具有適當之到期日或足夠流動性，以因應上述預測並提供充足之調度水位。
- C. 本集團未動用借款額度明細如下：

	111年12月31日	110年12月31日
浮動利率		
一年內到期	\$ 1,928,378	\$ 1,889,375
一年以上到期	2,867,150	3,402,569
	<u>\$ 4,795,528</u>	<u>\$ 5,291,944</u>

D. 下表係本集團之非衍生金融負債，按相關到期日予以分組，並依據資產負債表日至合約到期日之剩餘期間進行分析。下表所揭露之合約現金流量金額係未折現之金額：

<u>111年12月31日</u>	<u>1年內</u>	<u>1至3年內</u>	<u>3至5年內</u>	<u>5年以上</u>
非衍生金融負債：				
短期借款	\$ 2,728,502	\$ -	\$ -	\$ -
應付短期票券	50,000	-	-	-
應付票據	340,958	-	-	-
應付帳款	523,381	-	-	-
其他應付款	187,213	-	-	-
租賃負債(含流動及非流動)	13,012	32,450	31,856	387,548
長期借款(含一年內到期部分)	448,800	1,937,927	163,099	120,155
存入保證金	-	-	-	1,457
<u>110年12月31日</u>	<u>1年內</u>	<u>1至3年內</u>	<u>3至5年內</u>	<u>5年以上</u>
非衍生金融負債：				
短期借款	\$ 1,951,535	\$ -	\$ -	\$ -
應付短期票券	90,000	-	-	-
應付票據	555,074	-	-	-
應付帳款	556,834	-	-	-
其他應付款	298,440	-	-	-
租賃負債(含流動及非流動)	13,008	29,291	32,160	403,398
長期借款(含一年內到期部分)	349,092	2,251,217	307,571	242,475
存入保證金	-	-	-	999

E. 本集團並不預期到期日分析之現金流量發生時點會顯著提早，或實際金額會有顯著不同。

(三) 公允價值資訊

1. 為衡量金融及非金融工具之公允價值所採用評價技術的各等級定義如下：

第一等級：企業於衡量日可取得之相同資產或負債於活絡市場之報價（未經調整）。活絡市場係指有充分頻率及數量之資產或負債交易發生，以在持續基礎上提供定價資訊之市場。

第二等級：資產或負債直接或間接之可觀察輸入值，但包括於第一等級之報價者除外。

第三等級：資產或負債之不可觀察輸入值。本集團投資之無活絡市場之

權益工具投資即屬之。

2. 以成本衡量之投資性不動產之公允價值資訊，請詳附註六、(八)投資性不動產淨額之說明。
3. 本集團非以公允價值衡量之金融工具(包含現金及約當現金、按攤銷後成本衡量之金融資產－流動、應收票據、應收帳款、其他應收款、存出保證金、短期借款、應付短期票券、應付票據、應付帳款、其他應付款、長期借款(包含一年內到期部分)及存入保證金)的帳面金額係公允價值之合理近似值。
4. 以公允價值衡量之金融工具，本集團依資產及負債之性質、特性及風險及公允價值等級之基礎分類，相關資訊如下：

<u>111 年 12 月 31 日</u>	<u>第一等級</u>	<u>第二等級</u>	<u>第三等級</u>	<u>合計</u>
資產				
<u>重複性公允價值</u>				
透過其他綜合損益按公允價值衡量之金融資產				
權益證券	\$ -	\$ -	\$ 84,130	\$ 84,130
<u>110 年 12 月 31 日</u>	<u>第一等級</u>	<u>第二等級</u>	<u>第三等級</u>	<u>合計</u>
資產				
<u>重複性公允價值</u>				
透過其他綜合損益按公允價值衡量之金融資產				
權益證券	\$ -	\$ -	\$ 84,130	\$ 84,130

5. 民國 111 年度及 110 年度均無自第三等級轉入及轉出之情形。
6. 民國 111 年度及 110 年度第三等級之變動列示如下：

<u>111 年 度</u>	<u>權益證券(註)</u>
期初暨期末餘額	\$ 84,130
<u>110 年 度</u>	<u>權益證券(註)</u>
期初暨期末餘額	\$ 84,130

(註)因民國 111 年度及 110 年度第三等級之權益證券之公允價值變動不重大，故並未調整。

7. 本集團對於公允價值歸類於第三等級之評價流程係由財務部門等負責進行金融工具之獨立公允價值驗證，藉獨立來源資料使評價結果貼近市場狀態、確認資料來源係獨立、可靠、與其他資源一致以及代表可執行價格，並定期校準評價模型，以確保評價結果係屬合理。

8. 有關屬第三等級公允價值衡量項目所使用評價模型之重大不可觀察輸入值之量化資訊及重大不可觀察輸入值變動之敏感度分析說明如下：

	111年12月31日	評價技術	重大不可觀察輸入值	區間 (加權平均)	輸入值與 公允價值關係
非衍生權益工具：					
非上市櫃 公司股票	\$ 93,756	可類比上市 上櫃公司 法	缺乏市場流 通性折價	20%	缺乏市場流通性 折價愈高，公 允價值愈低
	110年12月31日	評價技術	重大不可觀察輸入值	區間 (加權平均)	輸入值與 公允價值關係
非衍生權益工具：					
非上市櫃 公司股票	\$ 85,026	可類比上市 上櫃公司 法	缺乏市場流 通性折價	20%	缺乏市場流通性 折價愈高，公 允價值愈低

9. 本集團經審慎評估選擇採用之評價模型及評價參數，惟當使用不同之評價模型或評價參數可能導致評價之結果不同。針對分類為第三等級之金融資產，若評價參數變動 1%，則對民國 111 年度及 110 年度之其他綜合損益之影響均為 \$1,052。

(四) 其他

因新型冠狀病毒肺炎疫情流行以及政府推動多項防疫措施之影響，本集團配合「企業因應嚴重特殊傳染性肺炎疫情持續營運指引」，業已採行因應工作場所衛生管理相關措施並持續管理相關事宜，台灣地區除辦公人員採分倉方式進行運作外，廠房人員均正常運作，且對各項營運均無重大不利影響。

十三、附註揭露事項

(依規定僅揭露民國 111 年度之資訊)

(一) 重大交易事項相關資訊

1. 資金貸與他人：請詳附表一。
2. 為他人背書保證：請詳附表二。
3. 期末持有有價證券情形（不包含投資子公司、關聯企業及合資控制部分）：請詳附表三。
4. 累積買進或賣出同一有價證券之金額達新台幣三億元或實收資本額百分之二十以上：無此情事。
5. 取得不動產之金額達新台幣三億元或實收資本額百分之二十以上：無此情事。

6. 處分不動產之金額達新台幣三億元或實收資本額百分之二十以上：無此情事。
7. 與關係人進、銷貨之金額達新台幣一億元或實收資本額百分之二十以上：請詳附表四。
8. 應收關係人款項達新台幣一億元或實收資本額百分之二十以上：請詳附表五。
9. 從事衍生工具交易：無此情事。
10. 母公司與子公司及各子公司間之業務關係及重要交易往來情形及金額：請詳附表六。

(二) 轉投資事業相關資訊

被投資公司名稱、所在地區等相關資訊（不包含大陸被投資公司）：請詳附表七。

(三) 大陸投資資訊

1. 基本資料：請詳附表八。
2. 直接或間接經由第三地區事業與轉投資大陸之被投資公司所發生之重大交易事項：請詳附表九。

(四) 主要股東資訊

請詳附表十。

十四、部門資訊

(一) 一般性資訊

本集團管理階層已依據營運決策者於制定決策所使用之報導資訊辨識應報導部門。本集團之企業組成、劃分部門之基礎及部門資訊之衡量基礎於本期並無重大改變。

(二) 部門資訊之衡量

本集團管理決策者根據部門稅前損益評估營運部門之表現。

(三) 部門損益與資產之資訊

提供予主要營運決策者之應報導部門資訊如下：

	111 年			度
	台灣南六	平湖南六	其他	總計
部門收入	\$ 2,734,889	\$ 3,608,149	\$ 197,661	\$ 6,540,699
內部部門收入	(13,693)	(540,660)	-	(554,353)
外部收入淨額	\$ 2,721,196	\$ 3,067,489	\$ 197,661	\$ 5,986,346
部門損益	(\$ 187,134)	\$ 325,591	\$ 68,852	\$ 207,309
部門資產	\$ 5,607,651	\$ 3,015,231	\$ 1,796,676	\$ 10,419,558

	110 年			度
	台灣南六	平湖南六	其他	總計
部門收入	\$ 3,215,624	\$ 4,290,915	\$ -	\$ 7,506,539
內部部門收入	(796)	(721,591)	-	(722,387)
外部收入淨額	\$ 3,214,828	\$ 3,569,324	\$ -	\$ 6,784,152
部門損益	(\$ 119,277)	\$ 436,972	(\$ 64,702)	\$ 252,993
部門資產	\$ 5,620,977	\$ 3,513,432	\$ 1,415,558	\$ 10,549,967

(四) 部門損益之調節資訊

部門間之銷售係按公允交易原則進行。向主要營運決策者呈報之外部收入，與合併綜合損益表內之收入採用一致之衡量方式。部門稅前損益調節如下：

	111 年 度	110 年 度
應報導營運部門稅前損益	\$ 138,457	\$ 317,695
其他營運部門稅前損益	68,852	(64,702)
部門間損益	(18,475)	(2,756)
稅前淨利	\$ 188,834	\$ 250,237

(五) 產品別及勞務別之資訊

本集團於民國 111 年度及 110 年度產品別資訊，請詳附註六、(十八) 營業收入之說明。

(六) 地區別資訊

本集團於民國 111 年度及 110 年度地區別資訊如下：

	<u>111 年 度</u>		<u>110 年 度</u>	
	<u>收 入(註)</u>	<u>非流動資產</u>	<u>收 入(註)</u>	<u>非流動資產</u>
台 灣	\$ 1,299,009	\$ 3,812,356	\$ 1,616,228	\$ 4,041,982
中國大陸	2,679,385	1,108,431	3,070,357	1,332,767
日 本	947,944	-	880,359	-
其他國家	<u>1,060,008</u>	<u>1,048,675</u>	<u>1,217,208</u>	<u>653,280</u>
	<u>\$ 5,986,346</u>	<u>\$ 5,969,462</u>	<u>\$ 6,784,152</u>	<u>\$ 6,028,029</u>

(註)收入係以客戶所在國家為基礎。

(七) 重要客戶資訊

本集團於民國 111 年度及 110 年度重要客戶(收入淨額達合併營業收入淨額 10%以上)資訊如下：

	<u>111 年 度</u>	<u>110 年 度</u>
甲公司	\$ 937,704	\$ 662,478
乙公司	759,034	764,298
丙公司	<u>577,399</u>	<u>687,699</u>
	<u>\$ 2,274,137</u>	<u>\$ 2,114,475</u>

南六企業股份有限公司 公鑒：

查核意見

南六企業股份有限公司民國 111 年及 110 年 12 月 31 日之個體資產負債表，暨民國 111 年及 110 年 1 月 1 日至 12 月 31 日之個體綜合損益表、個體權益變動表、個體現金流量表，以及個體財務報表附註（包括重大會計政策彙總），業經本會計師查核竣事。

依本會計師之意見，上開個體財務報表在所有重大方面係依照證券發行人財務報告編製準則編製，足以允當表達南六企業股份有限公司民國 111 年及 110 年 12 月 31 日之個體財務狀況，暨民國 111 年及 110 年 1 月 1 日至 12 月 31 日之個體財務績效及個體現金流量。

查核意見之基礎

本會計師係依照會計師查核簽證財務報表規則及中華民國審計準則執行查核工作。本會計師於該等準則下之責任將於會計師查核個體財務報表之責任段進一步說明。本會計師所隸屬事務所受獨立性規範之人員已依中華民國會計師職業道德規範，與南六企業股份有限公司保持超然獨立，並履行該規範之其他責任。本會計師相信已取得足夠及適切之查核證據，以作為表示查核意見之基礎。

關鍵查核事項

關鍵查核事項係指依本會計師之專業判斷，對南六企業股份有限公司民國 111 年度個體財務報表之查核最為重要之事項。該等事項已於查核個體財務報表整體及形成查核意見之過程中予以因應，本會計師並不對該等事項單獨表示意見。

南六企業股份有限公司民國 111 年度個體財務報表之關鍵查核事項如下：

存貨評價之允當性

事項說明

有關存貨評價之會計政策，請詳個體財務報表附註四、(八)存貨之說明；存貨評價之會計估計及假設之不確定性，請詳個體財務報表附註五、(二)重要會計估計及假設之說明；存貨項目，請詳個體財務報表附註六、(四)存貨之說明。南六企業股份有限公司民國 111 年 12 月 31 日之存貨總額及備抵存貨跌價損失餘額分別為新台幣 398,303 仟元及新台幣 41,442 仟元。

南六企業股份有限公司主要製造並銷售熱風不織布、水針不織布、柔濕巾、面膜及保養品等，其存貨之淨變現價值會受市場需求及銷售策略而產生波動，故存貨產生跌價損失或過時陳舊風險較高。南六企業股份有限公司存貨除按成本與淨變現價值孰低者衡量外，對於超過一定期間貨齡及有過時或毀損之存貨採個別辨認淨變現價值並提列相關損失。由於存貨金額重大、項目眾多且其淨變現價值之評估具估計不確定性，亦屬查核中需進行判斷之領域，因此將存貨評價之允當性列為本年度查核最為重要事項。

因應之查核程序

本會計師對上開關鍵查核事項所敘明之特定層面已執行之主要因應程序彙列如下：

1. 評估其存貨備抵跌價損失所採用提列政策與程序之合理性。
2. 瞭解倉儲管理之流程、檢視其年度盤點計畫並參與年度存貨盤點，以評估管理階層區分及管控過時陳舊存貨之有效性。
3. 驗證用以評價之存貨淨變現價值與貨齡報表邏輯之適當性，並與管理階層討論及檢查相關佐證文件，評估存貨備抵跌價損失之適足性。

管理階層與治理單位對個體財務報表之責任

管理階層之責任係依照證券發行人財務報告編製準則編製允當表達之個體財務報表，且維持與個體財務報表編製有關之必要內部控制，以確保個體財務報表未存有導因於舞弊或錯誤之重大不實表達。

於編製個體財務報表時，管理階層之責任亦包括評估南六企業股份有限公司繼續經營之能力、相關事項之揭露，以及繼續經營會計基礎之採用，除非管理階層意圖清算南六企業股份有限公司或停止營業，或除清算或停業外別無實際可行之其他方案。

南六企業股份有限公司之治理單位(含審計委員會)負有監督財務報導流程之責任。

會計師查核個體財務報表之責任

本會計師查核個體財務報表之目的，係對個體財務報表整體是否存有導因於舞弊或錯誤之重大不實表達取得合理確信，並出具查核報告。合理確信係高度確信，惟依照中華民國審計準則執行之查核工作無法保證必能偵出個體財務報表存有之重大不實表達。不實表達可能導因於舞弊或錯誤。如不實表達之個別金額或彙總數可合理預期將影響個體財務報表使用者所作之經濟決策，則被認為具有重大性。

本會計師依照中華民國審計準則查核時，運用專業判斷及專業懷疑。本會計師亦執行下列工作：

1. 辨認並評估個體財務報表導因於舞弊或錯誤之重大不實表達風險；對所評估之風險設計及執行適當之因應對策；並取得足夠及適切之查核證據以作為查核意見之基礎。因舞弊可能涉及共謀、偽造、故意遺漏、不實聲明或踰越內部控制，故未偵出導因於舞弊之重大不實表達之風險高於導因於錯誤者。
2. 對與查核攸關之內部控制取得必要之瞭解，以設計當時情況下適當之查核程序，惟其目的非對南六企業股份有限公司內部控制之有效性表示意見。
3. 評估管理階層所採用會計政策之適當性，及其所作會計估計與相關揭露之合理性。
4. 依據所取得之查核證據，對管理階層採用繼續經營會計基礎之適當性，以及使南六企業股份有限公司繼續經營之能力可能產生重大疑慮之事件或情況是否存在重大不確定性，作出結論。本會計師若認為該等事件或情況存在重大不確定性，則須於查核報告中提醒個體財務報表使用者注意個體財務報表之相關揭露，或於該等揭露係屬不適當時修正查核意見。本會計師之結論係以截至查核報告日所取得之查核證據為基礎。惟未來事件或情況可能導致南六企業股份有限公司不再具有繼續經營之能力。
5. 評估個體財務報表（包括相關附註）之整體表達、結構及內容，以及個體財務報表是否允當表達相關交易及事件。
6. 對於南六企業股份有限公司內組成個體之財務資訊取得足夠及適切之查核證據，以對個體財務報表表示意見。本會計師負責個體財務報表之查核案件之指導、監督及執行，並負責形成個體財務報表之查核意見。

本會計師與治理單位溝通之事項，包括所規劃之查核範圍及時間，以及重大查核發現（包括於查核過程中所辨認之內部控制顯著缺失）。

本會計師亦向治理單位提供本會計師所隸屬事務所受獨立性規範之人員已遵循中華民國會計師職業道德規範中有關獨立性之聲明，並與治理單位溝通所有可能被認為會影響會計師獨立性之關係及其他事項（包括相關防護措施）。

本會計師從與治理單位溝通之事項中，決定對南六企業股份有限公司民國 111 年度個體財務報表查核之關鍵查核事項。本會計師於查核報告中敘明該等事項，除非法令不允許公開揭露特定事項，或在極罕見情況下，本會計師決定不於查核報告中溝通特定事項，因可合理預期此溝通所產生之負面影響大於所增進之公眾利益。

資 誠 聯 合 會 計 師 事 務 所

林姿妤

林姿妤



會計師

田中玉

田中玉



前財政部證券管理委員會

核准簽證文號：(82)台財證(六)第 44927 號

金融監督管理委員會

核准簽證文號：金管證審字第 1070323061 號

中 華 民 國 1 1 2 年 3 月 1 5 日

南六企業股份有限公司
個體資產負債表
民國111年及110年12月31日



單位：新台幣仟元

資	產	附註	111年12月31日			110年12月31日		
			金	額	%	金	額	%
流動資產								
1100	現金及約當現金	六(一)	\$	698,447	7	\$	475,106	5
1136	按攤銷後成本衡量之金融資產—流	六(一)(二)						
	動			8,067	-		-	-
1150	應收票據淨額	六(三)及十二		38,594	-		44,908	1
1170	應收帳款淨額	六(三)、七及十二		432,599	4		435,742	4
1200	其他應收款			18,978	-		4,493	-
1220	本期所得稅資產	六(二十四)		533	-		-	-
130X	存貨	五及六(四)		356,861	3		343,851	3
1410	預付款項			157,630	2		195,682	2
11XX	流動資產合計			<u>1,711,709</u>	<u>16</u>		<u>1,499,782</u>	<u>15</u>
非流動資產								
1550	採用權益法之投資	六(五)及七		4,926,389	47		4,644,724	45
1600	不動產、廠房及設備	六(六)(八)、七及						
		八		3,251,049	31		3,478,901	34
1755	使用權資產	六(七)		384,982	4		401,414	4
1780	無形資產			1,068	-		-	-
1840	遞延所得稅資產	六(二十四)		90,730	1		55,040	-
1915	預付設備款	六(六)		83,445	1		82,964	1
1920	存出保證金			23,925	-		43,380	-
1990	其他非流動資產—其他	六(九)		47,300	-		62,907	1
15XX	非流動資產合計			<u>8,808,888</u>	<u>84</u>		<u>8,769,330</u>	<u>85</u>
1XXX	資產總計		\$	<u>10,520,597</u>	<u>100</u>	\$	<u>10,269,112</u>	<u>100</u>

(續次頁)

南六企業股份有限公司
個體資產負債表
民國111年及110年12月31日

單位：新台幣仟元

負債及權益		附註	111年12月31日	110年12月31日
			金 額 %	金 額 %
流動負債				
2100	短期借款	六(十)	\$ 2,560,000	24
2110	應付短期票券	六(十一)	49,967	1
2130	合約負債—流動	六(十七)	745	-
2150	應付票據		91,735	1
2170	應付帳款		128,661	1
2180	應付帳款—關係人	七	98,749	1
2200	其他應付款		98,006	1
2220	其他應付款項—關係人	七	922,324	9
2230	本期所得稅負債	六(二十四)	-	-
2280	租賃負債—流動	六(七)	10,216	-
2320	一年或一營業週期內到期長期負債	六(十二)、七及八	415,633	4
21XX	流動負債合計		<u>4,376,036</u>	<u>42</u>
非流動負債				
2540	長期借款	六(十二)、七及八	2,185,517	21
2570	遞延所得稅負債	六(二十四)	63,361	1
2580	租賃負債—非流動	六(七)	366,382	3
2640	淨確定福利負債—非流動	六(十三)	27,530	-
25XX	非流動負債合計		<u>2,642,790</u>	<u>25</u>
2XXX	負債總計		<u>7,018,826</u>	<u>67</u>
權益				
股本				
3110	普通股股本	六(十四)	726,000	7
3200	資本公積	六(十五)	453,467	4
保留盈餘				
3310	法定盈餘公積		641,211	6
3320	特別盈餘公積		382,531	4
3350	未分配盈餘		1,641,984	15
3400	其他權益	六(五)	(343,422)	(3)
3XXX	權益總計		<u>3,501,771</u>	<u>33</u>
重大或有負債及未認列之合約承諾				
3X2X	負債及權益總計		<u>\$ 10,520,597</u>	<u>100</u>
			<u>\$ 10,269,112</u>	<u>100</u>

後附個體財務報表附註為本個體財務報告之一部分，請併同參閱。

董事長：黃清山



經理人：黃清山



會計主管：許長成



南六企業股份有限公司
個體綜合損益表
民國111年及110年1月1日至12月31日

單位：新台幣仟元
(除每股盈餘為新台幣元外)

項目	附註	111 年 度		110 年 度	
		金額	%	金額	%
4000 營業收入	六(十七)及七	\$ 2,734,889	100	\$ 3,215,624	100
5000 營業成本	六(四)(十三) (二十二) (二十三)及七	(2,635,705)	(96)	(3,057,791)	(95)
5900 營業毛利		99,184	4	157,833	5
營業費用	六(十三) (二十二) (二十三)及十二				
6100 推銷費用		(114,836)	(4)	(125,277)	(4)
6200 管理費用		(124,609)	(5)	(136,117)	(4)
6300 研究發展費用		(23,215)	(1)	(49,881)	(2)
6450 預期信用減損利益		1,941	-	15,033	1
6000 營業費用合計		(260,719)	(10)	(296,242)	(9)
6900 營業損失		(161,535)	(6)	(138,409)	(4)
營業外收入及支出					
7100 利息收入	六(二)(十八)	7,173	-	1,381	-
7010 其他收入	六(十九)	20,639	1	34,920	1
7020 其他利益及損失	六(二十)、七及 十二	13,631	-	25,425	1
7050 財務成本	六(七)(二十一) 及七	(67,042)	(2)	(42,594)	(1)
7070 採用權益法認列之子公司、關 聯企業及合資損益之份額	六(五)	249,258	9	204,080	6
7000 營業外收入及支出合計		223,659	8	223,212	7
7900 稅前淨利		62,124	2	84,803	3
7950 所得稅(費用)利益	六(二十四)	(4,389)	-	32,465	1
8200 本期淨利		\$ 57,735	2	\$ 117,268	4
其他綜合損益(淨額)					
不重分類至損益之項目					
8311 確定福利計畫之再衡量數	六(十三)	\$ 12,206	1	\$ 907	-
8349 與不重分類之項目相關之所 得稅	六(二十四)	(2,441)	-	(181)	-
後續可能重分類至損益之項目					
8361 國外營運機構財務報表換算 之兌換差額	六(五)	32,407	1	(26,061)	(1)
8300 其他綜合損益(淨額)		\$ 42,172	2	\$ 25,335	(1)
8500 本期綜合損益總額		\$ 99,907	4	\$ 91,933	3
每股盈餘	六(二十五)				
9750 基本		\$ 0.80		\$ 1.62	
9850 稀釋		\$ 0.80		\$ 1.61	

後附個體財務報表附註為本個體財務報告之一部分，請併同參閱。

董事長：黃清山



經理人：黃清山



會計主管：許長成



南六企業股份有限公司

個體財務報表

民國111年及110年12月1日至12月31日

單位：新台幣仟元

	110年	111年	度	保	留	盈	餘	其他權益	國外營運機構	財務報表換算	之兌換差額	權益總額
附註普通股股本	\$ 726,000	\$ 453,467	\$ 483,750	\$ 382,531	\$ 2,572,271	(\$ 349,768)	\$ 4,268,251					
六(五)(十三)	-	-	-	-	117,268	-	117,268					
六(五)(十三)	-	-	-	-	726	(26,061)	(25,335)					
109年度盈餘指撥及分配：	-	-	-	-	117,994	(26,061)	91,933					
法定盈餘公積	-	-	145,662	-	(145,662)	-	-					
現金股利	-	-	-	-	(871,200)	-	(871,200)					
110年12月31日餘額	\$ 726,000	\$ 453,467	\$ 629,412	\$ 382,531	\$ 1,673,403	(\$ 375,829)	\$ 3,488,984					
111年												
111年1月1日餘額	\$ 726,000	\$ 453,467	\$ 629,412	\$ 382,531	\$ 1,673,403	(\$ 375,829)	\$ 3,488,984					
111年度淨利	-	-	-	-	57,735	-	57,735					
111年度其他綜合損益	-	-	-	-	9,765	32,407	42,172					
111年度綜合損益總額	-	-	-	-	67,500	32,407	99,907					
110年度盈餘指撥及分配：	-	-	-	-	-	-	-					
法定盈餘公積	-	-	11,799	-	(11,799)	-	-					
現金股利	-	-	-	-	(87,120)	-	(87,120)					
111年12月31日餘額	\$ 726,000	\$ 453,467	\$ 641,211	\$ 382,531	\$ 1,641,984	(\$ 343,422)	\$ 3,501,771					

後附個體財務報表附註為本個體財務報告之一部分，請併同參閱。

董事長：黃清山

經理人：黃清山

會計主管：許長成



 南六企業股份有限公司
 個體現金流量表
 民國 111 年及 110 年 1 月 1 日至 12 月 31 日

單位：新台幣仟元

	附註	111 年 度	110 年 度
營業活動之現金流量			
本期稅前淨利		\$ 62,124	\$ 84,803
調整項目			
收益費損項目			
預期信用減損利益	十二	(1,941)	(15,033)
存貨跌價損失(回升利益)	六(四)	14,747	(5,323)
採用權益法認列之子公司、關聯企業及合	六(五)		
資損益之份額		(249,258)	(204,080)
折舊費用	六(六)(七)		
	(二十二)	298,210	311,080
處分不動產、廠房及設備淨利益	六(二十)	(29,155)	(80)
各項攤提	六(二十二)	62	-
其他非流動資產—其他攤銷數		15,607	16,298
長期借款未實現兌換利益	六(二十七)	-	(16,929)
利息收入	六(十八)	(7,173)	(1,381)
利息費用	六(二十一)	67,042	42,594
與營業活動相關之資產/負債變動數			
與營業活動相關之資產之淨變動			
應收票據		7,555	18,145
應收帳款		3,843	274,721
其他應收款		(2,972)	(564)
存貨		(27,757)	142,855
預付款項		38,052	2,634
與營業活動相關之負債之淨變動			
合約負債—流動		(2,761)	(15,533)
應付票據		27,111	(52,649)
應付帳款		9,164	(22,818)
應付帳款—關係人		(13,990)	(41,003)
其他應付款		(27,913)	(68,588)
淨確定福利負債—非流動		(5,779)	(20,837)
營運產生之現金流入		174,818	428,312
收取之利息		5,560	1,475
支付之所得稅		(1,326)	(207,563)
營業活動之淨現金流入		<u>179,052</u>	<u>222,224</u>

(續次頁)

南六企業股份有限公司
個體現金流量表
民國111年及110年1月1日至12月31日



單位：新台幣仟元

	附註	111 年 度	110 年 度
投資活動之現金流量			
取得按攤銷後成本衡量之金融資產—流動		(\$ 20,227)	(\$ 74,445)
處分按攤銷後成本衡量之金融資產—流動		12,160	163,275
取得採用權益法之投資—子公司價款	六(五)及七	-	(10,000)
購置不動產、廠房及設備現金支付數	六(二十六)	(80,996)	(16,884)
處分不動產、廠房及設備價款現金收入數	六(二十六)	98,609	86
取得無形資產		(1,130)	-
預付設備款增加		(103,743)	(383,947)
存出保證金減少(增加)		19,455	(10,663)
投資活動之淨現金流出		(75,872)	(332,578)
籌資活動之現金流量			
支付之利息		(65,198)	(41,823)
短期借款增加	六(二十七)	611,100	281,900
應付短期票券(減少)增加	六(二十七)	(40,017)	89,984
應付關係人款項增加	六(二十七)	229,594	208,274
租賃本金償還	六(二十七)	(11,127)	(10,944)
舉借長期借款	六(二十七)	2,479,429	1,625,685
償還長期借款	六(二十七)	(2,996,500)	(1,220,424)
發放現金股利	六(十六)	(87,120)	(871,200)
籌資活動之淨現金流入		120,161	61,452
本期現金及約當現金增加(減少)數		223,341	(48,902)
期初現金及約當現金餘額	六(一)	475,106	524,008
期末現金及約當現金餘額	六(一)	\$ 698,447	\$ 475,106

後附個體財務報表附註為本個體財務報告之一部分，請併同參閱。

董事長：黃清山



經理人：黃清山



會計主管：許長成



南六企業股份有限公司
個體財務報表附註
民國111年度及110年度

單位：新台幣仟元
(除特別註明者外)

一、公司沿革

- (一)南六企業股份有限公司(以下簡稱「本公司」)依據公司法及其他有關法令之規定，於民國67年12月1日奉准設立。主要營業項目為熱風不織布、水針不織布、柔濕巾、面膜及保養品等之製造及銷售等業務。
- (二)本公司股票自民國102年5月起，在台灣證券交易所上市買賣。

二、通過財務報告之日期及程序

本個體財務報告已於民國112年3月15日經董事會通過後發布。

三、新發布及修訂準則及解釋之適用

- (一)已採用金融監督管理委員會(以下簡稱「金管會」)認可並發布生效之新發布、修正後國際財務報導準則之影響

下表彙列金管會認可並發布生效之民國111年適用之國際財務報導準則之新發布、修正及修訂之準則及解釋：

<u>新發布/修正/修訂準則及解釋</u>	<u>國際會計準則理事會 發布之生效日</u>
國際財務報導準則第3號之修正「對觀念架構之索引」	民國111年1月1日
國際會計準則第16號之修正「不動產、廠房及設備：達到預定使用狀態前之價款」	民國111年1月1日
國際會計準則第37號之修正「虧損性合約－履行合約之成本」	民國111年1月1日
2018-2020週期之年度改善	民國111年1月1日

本公司經評估上述準則及解釋對本公司財務狀況與財務績效並無重大影響。

- (二)尚未採用金管會認可之新發布、修正後國際財務報導準則之影響

下表彙列金管會認可之民國112年適用之國際財務報導準則之新發布、修正及修訂之準則及解釋：

新發布/修正/修訂準則及解釋	國際會計準則理事會 發布之生效日
國際會計準則第1號之修正「會計政策之揭露」	民國112年1月1日
國際會計準則第8號之修正「會計估計之定義」	民國112年1月1日
國際會計準則第12號之修正「與單一交易所產生之資產及負債有關之遞延所得稅」	民國112年1月1日

本公司經評估上述準則及解釋對本公司財務狀況與財務績效並無重大影響。

(三) 國際會計準則理事會已發布但尚未經金管會認可之國際財務報導準則之影響

下表彙列國際會計準則理事會已發布但尚未納入金管會認可之國際財務報導準則之新發布、修正及修訂之準則及解釋：

新發布/修正/修訂準則及解釋	國際會計準則理事會 發布之生效日
國際財務報導準則第10號及國際會計準則第28號之修正「投資者與其關聯企業或合資間之資產出售或投入」	待國際會計準則理事會決定
國際財務報導準則第16號之修正「售後租回中之租賃負債」	民國113年1月1日
國際財務報導準則第17號「保險合約」	民國112年1月1日
國際財務報導準則第17號「保險合約」之修正	民國112年1月1日
國際財務報導準則第17號之修正「初次適用國際財務報導準則第17號及國際財務報導準則第9號—比較資訊」	民國112年1月1日
國際會計準則第1號之修正「負債之流動或非流動分類」	民國113年1月1日
國際會計準則第1號之修正「具合約條款之非流動負債」	民國113年1月1日

本公司經評估上述準則及解釋對本公司財務狀況與財務績效並無重大影響。

四、重大會計政策之彙總說明

編製本個體財務報告所採用之主要會計政策說明如下。除另有說明外，此等政策在所有報導期間一致地適用。

(一) 遵循聲明

本個體財務報告係依據證券發行人財務報告編製準則編製。

(二) 編製基礎

1. 除按退休基金資產減除確定福利義務現值之淨額認列之確定福利負債外，本個體財務報告餘均係按歷史成本編製。
2. 編製符合金管會認可並發布生效之國際財務報導準則、國際會計準則、解釋及解釋公告(以下簡稱「IFRSs」)之個體財務報告需要使用一些重要會計估計，在應用本公司的會計政策過程中亦需要管理階層運用其判斷，涉及高度判斷或複雜性之項目，或涉及個體財務報告之重大假設及估計之項目，請詳附註五、重大會計判斷、估計及假設不確定性之主要來源之說

明。

(三) 外幣換算

本公司個體財務報告所列之項目，係以本公司所處主要經濟環境之貨幣（即功能性貨幣）衡量。本個體財務報告係以本公司之功能性貨幣「新台幣」作為表達貨幣列報。

1. 外幣交易採用交易日或衡量日之即期匯率換算為功能性貨幣，換算此等交易產生之換算差額認列為當期損益。
2. 外幣貨幣性資產及負債餘額，按資產負債表日之即期匯率評價調整，因調整而產生之換算差額認列為當期損益。
3. 所有兌換損益於個體綜合損益表之「其他利益及損失」列報。

(四) 資產負債區分流動及非流動之分類標準

1. 資產符合下列條件之一者，分類為流動資產：

- (1) 預期將於正常營業週期中實現該資產，或意圖將其出售或消耗者。
- (2) 主要為交易目的而持有者。
- (3) 預期於資產負債表日後 12 個月內實現者。
- (4) 現金或約當現金，但於資產負債表日後至少 12 個月交換或用以清償負債受到限制者除外。

本公司將所有不符合上述條件之資產分類為非流動。

2. 負債符合下列條件之一者，分類為流動負債：

- (1) 預期將於正常營業週期中清償者。
- (2) 主要為交易目的而持有者。
- (3) 預期於資產負債表日後 12 個月內到期清償者。
- (4) 不能無條件將清償期限遞延至資產負債表日後至少 12 個月者。負債之條款，可能依交易對方之選擇，以發行權益工具而導致清償者，不影響其分類。

本公司將所有不符合上述條件之負債分類為非流動。

(五) 約當現金

1. 約當現金係指短期並具高度流動性之投資，該投資可隨時轉換成定額現金且價值變動之風險甚小。
2. 定期存款符合上述定義且其持有目的係為滿足營運上之短期現金承諾者，分類為約當現金。

(六) 按攤銷後成本衡量之金融資產

1. 係指同時符合下列條件者：

- (1) 在以收取合約現金流量為目的之經營模式下持有該金融資產。

(2)該金融資產之合約條款產生特定日期之現金流量，完全為支付本金及流通在外本金金額之利息。

2. 本公司對於符合交易慣例之按攤銷後成本衡量之金融資產係採用交易日會計。
3. 本公司持有不符合約當現金之定期存款，因持有期間短，折現之影響不重大，係以投資金額衡量。

(七) 應收票據及帳款

1. 係指依合約約定，已具無條件收取因移轉商品或勞務所換得對價金額權利之票據及帳款。
2. 屬未付息之短期應收票據及帳款，因折現之影響不大，本公司係以原始發票金額衡量。

(八) 存貨

存貨按成本與淨變現價值孰低者衡量，成本之計算採加權平均法。製成品及在製品之成本包括原料、直接人工、其他直接成本及生產相關之製造費用（按正常產能分攤），惟不包括借款成本。比較成本與淨變現價值孰低時，採逐項比較法。淨變現價值係指在正常營業過程中之估計售價減除至完工尚須投入之估計成本及相關變動銷售費用後之餘額。若成本高於淨變現價值時，則提列跌價損失，列入當期營業成本；淨變現價值回升時，則於貸方餘額範圍內沖減評價項目，並列入當期營業成本減項。

(九) 金融資產減損

本公司於每一資產負債表日，就按攤銷後成本衡量之金融資產，於考量所有合理且可佐證之資訊（包括前瞻性者）後，對自原始認列後信用風險並未顯著增加者，按 12 個月預期信用損失金額衡量備抵損失；對自原始認列後信用風險已顯著增加者，按存續期間預期信用損失金額衡量備抵損失；就不包含重大財務組成部分之應收帳款，按存續期間預期信用損失金額衡量備抵損失。

(十) 金融資產之除列

當本公司對收取來自金融資產現金流量之合約權利失效時，將除列金融資產。

(十一) 採用權益法之投資/子公司

1. 子公司係指受本公司控制之個體，當本公司暴露於來自對該個體之參與之變動報酬或對該等變動報酬享有權利，且透過對該個體之權力有能力影響該等報酬時，本公司即控制該個體。
2. 本公司與子公司間交易所產生之未實現損益業已銷除。子公司之會計政策已作必要之調整，與本公司採用之政策一致。
3. 本公司對子公司取得後之損益份額認列為當期損益，對其取得後之其他綜合損益份額則認列為其他綜合損益。如本公司對子公司所認列之

損失份額等於或超過該子公司之權益時，本公司繼續按持股比例認列損失。

4. 依證券發行人財務報告編製準則規定，個體財務報告當期損益及其他綜合損益應與合併基礎編製之財務報告中當期損益及其他綜合損益歸屬於母公司業主之分攤數相同，個體財務報告業主權益應與合併基礎編製之財務報告中歸屬於母公司業主之權益相同。

(十二) 不動產、廠房及設備

1. 不動產、廠房及設備係以取得成本為入帳基礎，並將購建期間之有關利息資本化。
2. 後續成本只有在與該項目有關之未來經濟效益很有可能流入本公司，且該項目之成本能可靠衡量時，才包括在資產之帳面金額或認列為一項單獨資產。被重置部分之帳面金額應除列。所有其他維修費用於發生時認列為當期損益。
3. 不動產、廠房及設備之後續衡量採成本模式，除土地不提列折舊外，其他按估計耐用年限以直線法計提折舊。不動產、廠房及設備各項組成若屬重大，則單獨提列折舊。
4. 本公司於每一會計年度結束日對各項資產之殘值、耐用年限及折舊方法進行檢視，若殘值及耐用年限之預期值與先前之估計不同時，或資產所含之未來經濟效益之預期消耗型態已有重大變動，則自變動發生日起依國際會計準則第8號「會計政策、會計估計變動及錯誤」之會計估計變動規定處理。各項資產之耐用年限如下：

<u>資 產 名 稱</u>	<u>耐 用 年 限</u>
房屋及建築(含附屬設備)	2 ~ 50年
機器設備	2 ~ 15年
水電設備	2 ~ 15年
運輸設備	2 ~ 5年
辦公設備	2 ~ 5年
其他設備	2 ~ 15年

(十三) 承租人之租賃交易－使用權資產/租賃負債

1. 租賃資產於可供本公司使用之日認列為使用權資產及租賃負債。當租賃合約係屬短期租賃或低價值標的資產之租賃時，將租賃給付採直線法於租賃期間認列為費用。
2. 租賃負債於租賃開始日將尚未支付之租賃給付按本公司增額借款利率折現後之現值認列，租賃給付包括固定給付，減除可收取之任何租賃誘因。後續採利息法按攤銷後成本法衡量，於租賃期間提列利息費用。當非屬合約修改造造成租賃期間或租賃給付變動時，將重評估租賃負債，並將再衡量數調整使用權資產。
3. 使用權資產於租賃開始日按成本認列，成本包括：

- (1)租賃負債之原始衡量金額；及
- (2)於開始日或之前支付之任何租賃給付；及
- (3)發生之任何原始直接成本。

後續採成本模式衡量，於使用權資產之耐用年限屆滿時或租賃期間屆滿時兩者之較早者，提列折舊費用。當租賃負債重評估時，使用權資產將調整租賃負債之任何再衡量數。

4. 對減少租賃範圍之租賃修改，承租人將減少使用權資產之帳面金額以反映租賃部分或全面之終止，並將其與租賃負債再衡量金額間之差額認列於損益中。

(十四) 無形資產

係電腦軟體，以取得成本為入帳基礎，並依直線法按估計耐用年限 3 年攤銷。

(十五) 非金融資產減損

本公司於資產負債表日針對有減損跡象之資產，估計其可回收金額，當可回收金額低於其帳面價值時，則認列減損損失。可回收金額係指一項資產之公允價值減處分成本或其使用價值，兩者較高者。當以前年度已認列資產減損之情況不存在或減少時，則迴轉減損損失，惟迴轉減損損失而增加之資產帳面金額，不超過該資產若未認列減損損失情況下減除折舊或攤銷後之帳面金額。

(十六) 借 款

係指向銀行借入之長、短期款項。本公司於原始認列時按其公允價值減除交易成本衡量，後續就減除交易成本後之價款與贖回價值之任何差額，採有效利息法按攤銷程序於存續期間內認列利息費用於損益。

(十七) 應付票據及帳款

1. 係指因賒購原物料、商品或勞務所發生之債務及因營業與非因營業而發生之應付票據。
2. 屬未付息之短期應付票據及帳款，因折現之影響不大，本公司係以原始發票金額衡量。

(十八) 金融負債之除列

本公司於合約所載之義務履行、取消或到期時，除列金融負債。

(十九) 員工福利

1. 短期員工福利

係以預期支付之非折現金額衡量，並於相關服務提供時認列為費用。

2. 退休金

(1) 確定提撥計畫

對於確定提撥計畫，係依權責發生基礎將應提撥之退休基金數額認列為當期之退休金成本。預付提撥金於可退還現金或減少未來給付之範圍內認列為資產。

(2) 確定福利計畫

- A. 確定福利計畫下之淨義務係以員工當期或過去服務所賺得之未來福利金額折現計算，並以資產負債表日之確定福利義務現值減除計畫資產之公允價值。確定福利淨義務每年由精算師採用預計單位福利法計算，折現率係使用資產負債表日與確定福利計畫之貨幣及期間一致之政府公債（於資產負債表日）之市場殖利率。
- B. 確定福利計畫產生之再衡量數於發生當期認列於其他綜合損益，並表達於保留盈餘。

3. 員工酬勞及董事酬勞

員工酬勞及董事酬勞係於具法律或推定義務且金額可合理估計時，認列為費用及負債。嗣後決議實際配發金額與估列金額有差異時，則按會計估計變動處理。另以股票發放員工酬勞者，計算股數之基礎為董事會決議日前一日收盤價。

(二十) 所得稅

1. 所得稅費用包含當期及遞延所得稅。除與列入其他綜合損益或直接列入權益之項目有關之所得稅分別列入其他綜合損益或直接列入權益外，所得稅係認列於損益。
2. 本公司依資產負債表日已立法或已實質性立法之稅率計算當期所得稅。管理階層就適用所得稅相關法規定期評估所得稅申報之狀況，並在適用情況下根據預期須向稅捐機關支付之稅款估列所得稅負債。本公司未分配盈餘依所得稅法加徵之所得稅，嗣盈餘產生年度之次年度於股東會通過盈餘分派案後，始就實際盈餘之分派情形，認列未分配盈餘所得稅費用。
3. 遞延所得稅採用資產負債表法，按資產及負債之課稅基礎與其於個體資產負債表之帳面金額所產生之暫時性差異認列。若遞延所得稅源自於交易（不包括企業合併）中對資產或負債之原始認列，且在交易當時未影響會計利潤或課稅所得（課稅損失），則不予認列。若投資子公司產生之暫時性差異，本公司可以控制暫時性差異迴轉之時點，且暫時性差異很有可能於可預見之未來不會迴轉者則不予認列。遞延所得稅採用在資產負債表日已立法或已實質性立法，並於有關之遞延所得稅資產實現或遞延所得稅負債清償時預期適用之稅率及稅法為準。
4. 遞延所得稅資產於暫時性差異很有可能用以抵減未來應課稅所得之範圍內認列，並於每一資產負債表日重評估未認列及已認列之遞延所得稅資產。

(二十一) 股本

普通股分類為權益。直接歸屬於發行新股或認股權之增額成本以扣除所得稅後之淨額於權益中列為價款減項。

(二十二) 股利分配

分派予本公司股東之股利於本公司股東會決議分派股利時於財務報告認列，分派現金股利認列為負債，分派股票股利則認列為待分配股票股利，並於發行新股基準日時轉列普通股股本。

(二十三) 收入認列

1. 商品銷售

- (1) 本公司製造並銷售不織布、柔濕巾及面膜等相關產品，銷貨收入於產品之控制移轉予客戶時認列，即當商品被交付予客戶，客戶對商品具有裁量權，且本公司並無尚未履約義務可能影響客戶接受該商品時。當商品被運送至指定地點，陳舊過時及滅失之風險已移轉予客戶，且客戶依據銷售合約接受商品，或有客觀證據證明所有接受標準皆已滿足時，商品交付方屬發生。
- (2) 銷售收入以合約價格扣除估計銷項稅額、銷貨退回及折讓之淨額認列。本公司依據歷史經驗採期望值法估計銷貨退回及折讓，收入認列金額以未來高度很有可能不會發生重大迴轉之部分為限，並於每一資產負債表日更新估計。銷貨交易之收款條件與市場實務一致，因移轉所承諾之商品或服務予客戶與客戶付款間之時間間隔未有超過一年者，因此本公司並未調整交易價格以反映貨幣時間價值。
- (3) 應收帳款於商品交付予客戶時認列，因自該時點起本公司對合約價款具無條件權利，僅須時間經過即可自客戶收取對價。

2. 取得合約成本

本公司為取得客戶合約所發生之增額成本雖預期可回收，惟相關合約期間短於一年，故將該等成本於發生時認列於費用。

(二十四) 政府補助

政府補助於可合理確信企業將遵循政府補助所附加之條件，且將可收到該項補助時，按公允價值認列。若政府補助之性質係補償本公司發生之費用，則在相關費用發生期間依有系統之基礎將政府補助認列為當期損益。

五、重大會計判斷、估計及假設不確定性之主要來源

本公司編製本個體財務報告時，管理階層已運用其判斷以決定所採用之會計政策，並依據資產負債表日當時之情況對於未來事件之合理預期以作出會計估計及假設。所作出之重大會計估計與假設可能與實際結果存有差異，將考量歷史經驗及其他因子持續評估及調整。該等估計及假設具有導致資產及負債帳面金額於下個會計年度重大調整之風險。請詳下列對重大會計判斷、估計與假設不確定性之說明：

(一)會計政策採用之重要判斷

無此情事。

(二)重要會計估計及假設

存貨之評價

1. 由於存貨須以成本與淨變現價值孰低者計價，故本公司必須運用判斷及估計決定資產負債表日存貨之淨變現價值。由於市場需求及銷售策略之變化，本公司評估資產負債表日存貨因正常損耗、過時陳舊或無市場銷售價值之金額，並將存貨成本沖減至淨變現價值。此存貨評價主要係依未來特定期間內之產品需求為估計基礎，故可能產生重大變動。

2. 民國 111 年 12 月 31 日，本公司存貨之帳面金額為 \$356,861。

六、重要會計項目之說明

(一)現金及約當現金

	<u>111年12月31日</u>	<u>110年12月31日</u>
現金：		
庫存現金及零用金	\$ 1,621	\$ 2,779
支票存款及活期存款	<u>228,498</u>	<u>195,527</u>
	<u>230,119</u>	<u>198,306</u>
約當現金：		
定期存款	<u>468,328</u>	<u>276,800</u>
	<u>\$ 698,447</u>	<u>\$ 475,106</u>

1. 本公司往來之金融機構信用品質良好，且本公司與多家金融機構往來以分散信用風險，預期發生違約之可能性甚低。

2. 本公司於民國 111 年及 110 年 12 月 31 日將三個月以上未達一年之定期存款分別為 \$8,067 及 \$— 轉列「按攤銷後成本衡量之金融資產—流動」項下。

3. 本公司於民國 111 年及 110 年 12 月 31 日均未有將現金及約當現金提供質押之情形。

(二) 按攤銷後成本衡量之金融資產－流動

項	目	111年12月31日	110年12月31日
三個月以上定期存款		\$ 8,067	\$ -

1. 本公司於民國 111 年度及 110 年度因按攤銷後成本衡量之金融資產認列於當期損益之利息收入分別為\$59及\$558（表列「利息收入」）。
2. 在不考慮其他信用增強之情況下，最能代表本公司持有按攤銷後成本衡量之金融資產，於民國 111 年及 110 年 12 月 31 日信用風險最大之暴險金額約當於其帳面金額。
3. 本公司於民國 111 年及 110 年 12 月 31 日均未有將按攤銷後成本衡量之金融資產提供作為質押擔保之情形。
4. 相關按攤銷後成本衡量之金融資產信用風險資訊，請詳附註十二、(二)金融工具之說明。本公司投資定期存單之交易對象為信用品質良好之金融機構，預期發生違約之可能性甚低。

(三) 應收票據及帳款淨額

	111年12月31日	110年12月31日
應收票據	\$ 39,130	\$ 46,685
減：備抵損失	(536)	(1,777)
	<u>\$ 38,594</u>	<u>\$ 44,908</u>
應收帳款	\$ 442,949	\$ 446,792
減：備抵損失	(10,350)	(11,050)
	<u>\$ 432,599</u>	<u>\$ 435,742</u>

1. 應收票據、應收帳款及長期應收款項之帳齡分析如下：

	111年12月31日		110年12月31日	
	應收票據	應收帳款	應收票據	應收帳款
未逾期	\$ 37,179	\$ 417,404	\$ 42,090	\$ 417,337
逾期60天內	1,951	20,960	4,595	25,200
逾期61~90天	-	150	-	85
逾期91~180天	-	1,186	-	1,266
逾期181天以上	-	7,744	-	7,399
	<u>\$ 39,130</u>	<u>\$ 447,444</u>	<u>\$ 46,685</u>	<u>\$ 451,287</u>

以上係以逾期天數為基準進行之帳齡分析。

2. 民國 111 年及 110 年 12 月 31 日之應收票據及帳款餘額均為客戶合約所產生，另於民國 110 年 1 月 1 日客戶合約之應收款餘額為\$790,838。
3. 在不考慮其他信用增強之情況下，本公司應收票據及帳款信用風險最大之暴險金額為其帳面金額。
4. 相關應收票據及帳款信用風險資訊，請詳附註十二、(二)金融工具之說明。

(四) 存 貨

	111	年	12	月	31	日
	成	本	備抵跌價損失		帳	面 金 額
商 品	\$	2,675	(\$	1,205)	\$	1,470
原 料		158,891	(6,349)		152,542
在途原料		22,560		-		22,560
物 料		35,499	(552)		34,947
在 製 品		3,109	(763)		2,346
製 成 品		175,569	(32,573)		142,996
	\$	398,303	(\$	41,442)	\$	356,861

	110	年	12	月	31	日
	成	本	備抵跌價損失		帳	面 金 額
商 品	\$	11,627	(\$	3,055)	\$	8,572
原 料		123,749	(7,723)		116,026
在途原料		25,315		-		25,315
物 料		35,741	(1,064)		34,677
在 製 品		800	(426)		374
製 成 品		173,314	(14,427)		158,887
	\$	370,546	(\$	26,695)	\$	343,851

本公司當期認列為費損之存貨成本：

	111	年 度	110	年 度
已出售存貨成本	\$	2,498,807	\$	2,897,773
少分攤固定製造費用		155,165		179,953
存貨跌價損失(回升利益)(註)		14,747	(5,323)
存貨報廢損失		3,973		6,453
存貨盤(盈)虧	(14,159)		25
出售下腳及廢料收入	(22,828)	(21,090)
	\$	2,635,705	\$	3,057,791

(註)民國 110 年度之存貨跌價回升利益係因出售及報廢部分原提列跌價損失之存貨所致。

(五) 採用權益法之投資

1. 採用權益法之投資變動如下：

	<u>111 年 度</u>	<u>110 年 度</u>
1月1日	\$ 4,644,724	\$ 4,456,705
增加採用權益法之投資	-	10,000
採用權益法之投資損益份額	249,258	204,080
其他權益－國外營運機構財務報表 換算之兌換差額	<u>32,407</u>	<u>(26,061)</u>
12月31日	<u>\$ 4,926,389</u>	<u>\$ 4,644,724</u>

2. 採用權益法之投資明細如下：

<u>被 投 資 公 司 名 稱</u>	<u>111年12月31日</u>	<u>110年12月31日</u>
子公司：		
Nanliu Enterprise(Samoa) Co., Ltd.	\$ 4,887,984	\$ 4,605,718
清村生醫科技股份有限公司	<u>38,405</u>	<u>39,006</u>
	<u>\$ 4,926,389</u>	<u>\$ 4,644,724</u>

3. 有關本公司之子公司資訊，請參見本公司民國 111 年度合併財務報表附註四、(三) 合併基礎之說明。

4. 本公司於民國 111 年及 110 年 12 月 31 日均未有將採用權益法之投資提供質押之情形。

(六) 不動產、廠房及設備

	<u>土 地</u>	<u>房屋及建築</u>	<u>機器設備</u>	<u>水電設備</u>	<u>運輸設備</u>	<u>辦公設備</u>	<u>其他設備</u>	<u>未完工程 及待驗設備</u>	<u>合 計</u>
<u>111年1月1日</u>									
成本	\$ 57,310	\$ 987,722	\$ 2,844,142	\$ 267,532	\$ 49,981	\$ 14,298	\$ 188,440	\$ 710,202	\$ 5,119,627
累計折舊	-	(227,885)	(1,196,229)	(93,455)	(23,143)	(13,171)	(77,030)	-	(1,630,913)
累計減損	-	(9,813)	-	-	-	-	-	-	(9,813)
	<u>\$ 57,310</u>	<u>\$ 750,024</u>	<u>\$ 1,647,913</u>	<u>\$ 174,077</u>	<u>\$ 26,838</u>	<u>\$ 1,127</u>	<u>\$ 111,410</u>	<u>\$ 710,202</u>	<u>\$ 3,478,901</u>
<u>111 年 度</u>									
1月1日	\$ 57,310	\$ 750,024	\$ 1,647,913	\$ 174,077	\$ 26,838	\$ 1,127	\$ 111,410	\$ 710,202	\$ 3,478,901
增添—成本	-	-	5,719	17,484	252	-	6,563	-	30,018
預付設備款轉入	-	-	12,783	109,232	108	-	22,198	(41,059)	103,262
折舊費用	-	(27,386)	(202,628)	(25,513)	(7,676)	(257)	(18,318)	-	(281,778)
處分—成本	-	-	(49,713)	-	(869)	(75)	-	(47,274)	(97,931)
—累計折舊	-	-	17,633	-	869	75	-	-	18,577
12月31日	<u>\$ 57,310</u>	<u>\$ 722,638</u>	<u>\$ 1,431,707</u>	<u>\$ 275,280</u>	<u>\$ 19,522</u>	<u>\$ 870</u>	<u>\$ 121,853</u>	<u>\$ 621,869</u>	<u>\$ 3,251,049</u>
<u>111年12月31日</u>									
成本	\$ 57,310	\$ 987,722	\$ 2,812,931	\$ 394,248	\$ 49,472	\$ 14,223	\$ 217,201	\$ 621,869	\$ 5,154,976
累計折舊	-	(255,271)	(1,381,224)	(118,968)	(29,950)	(13,353)	(95,348)	-	(1,894,114)
累計減損	-	(9,813)	-	-	-	-	-	-	(9,813)
	<u>\$ 57,310</u>	<u>\$ 722,638</u>	<u>\$ 1,431,707</u>	<u>\$ 275,280</u>	<u>\$ 19,522</u>	<u>\$ 870</u>	<u>\$ 121,853</u>	<u>\$ 621,869</u>	<u>\$ 3,251,049</u>

	土 地	房屋及建築	機器設備	水電設備	運輸設備	辦公設備	其他設備	未完工程 及待驗設備	合 計
<u>110年1月1日</u>									
成本	\$ 57,310	\$ 986,662	\$ 2,775,670	\$ 260,835	\$ 46,170	\$ 13,893	\$ 181,029	\$ 367,817	\$ 4,689,386
累計折舊	-	(198,192)	(981,632)	(69,488)	(19,731)	(12,912)	(60,083)	-	(1,342,038)
累計減損	-	(9,813)	-	-	-	-	-	-	(9,813)
	<u>\$ 57,310</u>	<u>\$ 778,657</u>	<u>\$ 1,794,038</u>	<u>\$ 191,347</u>	<u>\$ 26,439</u>	<u>\$ 981</u>	<u>\$ 120,946</u>	<u>\$ 367,817</u>	<u>\$ 3,337,535</u>
<u>110 年 度</u>									
1月1日	\$ 57,310	\$ 778,657	\$ 1,794,038	\$ 191,347	\$ 26,439	\$ 981	\$ 120,946	\$ 367,817	\$ 3,337,535
增添—成本	-	991	26,172	5,958	4,300	443	5,772	350	43,986
預付設備款轉入	-	69	42,727	1,290	3,660	-	1,959	342,035	391,740
折舊費用	-	(29,693)	(215,024)	(24,512)	(7,561)	(297)	(17,267)	-	(294,354)
處分—成本	-	-	(427)	(551)	(4,149)	(38)	(320)	-	(5,485)
—累計折舊	-	-	427	545	4,149	38	320	-	5,479
12月31日	<u>\$ 57,310</u>	<u>\$ 750,024</u>	<u>\$ 1,647,913</u>	<u>\$ 174,077</u>	<u>\$ 26,838</u>	<u>\$ 1,127</u>	<u>\$ 111,410</u>	<u>\$ 710,202</u>	<u>\$ 3,478,901</u>
<u>110年12月31日</u>									
成本	\$ 57,310	\$ 987,722	\$ 2,844,142	\$ 267,532	\$ 49,981	\$ 14,298	\$ 188,440	\$ 710,202	\$ 5,119,627
累計折舊	-	(227,885)	(1,196,229)	(93,455)	(23,143)	(13,171)	(77,030)	-	(1,630,913)
累計減損	-	(9,813)	-	-	-	-	-	-	(9,813)
	<u>\$ 57,310</u>	<u>\$ 750,024</u>	<u>\$ 1,647,913</u>	<u>\$ 174,077</u>	<u>\$ 26,838</u>	<u>\$ 1,127</u>	<u>\$ 111,410</u>	<u>\$ 710,202</u>	<u>\$ 3,478,901</u>

1. 本公司於民國 111 年及 110 年 12 月 31 日之不動產、廠房及設備係全數供自用。
2. 本公司於民國 111 年度及 110 年度不動產、廠房及設備均無借款利息資本化之情事。
3. 本公司於民國 111 年及 110 年 12 月 31 日將不動產、廠房及設備提供質押擔保之情形，請詳附註八、質押之資產之說明。
4. 不動產、廠房及設備減損情形，請詳附註六、(八)非金融資產之減損之說明。

(七)租賃交易－承租人

1. 本公司租賃之標的資產包括土地及運輸設備等，租賃合約之期間通常介於 1 到 50 年。租賃合約是採個別協商並包含各種不同的條款和條件，除約定未經出租人同意，本公司不得將租賃標的之全部或一部轉租或轉讓外，未有加諸其他之限制。
2. 本公司承租之租賃期間不超過 12 個月之資產為貨車等，及承租屬低價值之標的資產為棧板及水冷扇等。
3. 使用權資產之帳面價值與認列之折舊費用資訊如下：

	<u>111年12月31日</u>	<u>111 年 度</u>	<u>110年12月31日</u>	<u>110 年 度</u>
	<u>帳面金額</u>	<u>折舊費用</u>	<u>帳面金額</u>	<u>折舊費用</u>
土地	\$ 384,982	\$ 16,432	\$ 401,414	\$ 16,667
運輸設備	-	-	-	59
	<u>\$ 384,982</u>	<u>\$ 16,432</u>	<u>\$ 401,414</u>	<u>\$ 16,726</u>

4. 本公司於民國111年度及110年度均無使用權資產增添之情事。
5. 與租賃合約有關之損益項目資訊如下：

	<u>111 年 度</u>	<u>110 年 度</u>
<u>影響當期損益之項目</u>		
租賃負債之利息費用	\$ 1,391	\$ 1,477
屬短期租賃合約之費用	2,468	4,516
屬低價值資產租賃之費用	259	315
	<u>\$ 4,118</u>	<u>\$ 6,308</u>

6. 本公司於民國 111 年度及 110 年度租賃現金流出總額分別為\$15,245 及 \$17,252。

(八) 非金融資產減損

1. 本公司部分房屋及建築因所在地位於高雄新市鎮特定區暫停核發建照之影響，除一樓廠房外，因二至三樓目前尚無法取得建照，故該不動產、廠房及設備產生減損。本公司業已將其帳面金額依可回收金額調整，並認列減損損失。本公司於民國 111 年度及 110 年度均無認列減損損失或迴轉利益之情事。
2. 截至民國 111 年及 110 年 12 月 31 日止，不動產、廠房及設備之累計減損餘額均為 \$9,813。

(九) 長期應收款項

	<u>111年12月31日</u>	<u>110年12月31日</u>
長期應收款項	\$ 4,495	\$ 4,495
減：備抵損失	(4,495)	(4,495)
	<u>\$ -</u>	<u>\$ -</u>

1. 在不考慮其他信用增強之情況下，本公司長期應收款項信用風險最大之暴險金額為其帳面金額。
2. 相關長期應收款項信用風險資訊，請詳附註十二、(二)金融工具之說明。

(十) 短期借款

<u>借 款 性 質</u>	<u>111年12月31日</u>	<u>利率區間</u>	<u>擔 保 品</u>
無擔保銀行借款	<u>\$ 2,560,000</u>	1.22%~2.06%	無
<u>借 款 性 質</u>	<u>110年12月31日</u>	<u>利率區間</u>	<u>擔 保 品</u>
無擔保銀行借款	<u>\$ 1,948,900</u>	0.69%~0.80%	無

民國 111 年度及 110 年度認列於損益之利息費用，請詳附註六、(二十一)財務成本之說明。

(十一) 應付短期票券

	<u>111年12月31日</u>	<u>利率區間</u>	<u>擔 保 品</u>
應付商業本票	\$ 50,000	1.89%	無
減：未攤銷折價	(33)		
	<u>\$ 49,967</u>		
	<u>110年12月31日</u>	<u>利率區間</u>	<u>擔 保 品</u>
應付商業本票	\$ 90,000	0.84%	無
減：未攤銷折價	(16)		
	<u>\$ 89,984</u>		

1. 上列應付商業本票係由中華票券金融股份有限公司及大中票券金融股份有限公司等金融機構擔保發行。
2. 民國 111 年度及 110 年度認列於損益之利息費用，請詳附註六、(二十一)財務成本之說明。

(十二) 長期借款

借款性質	到期日區間	利率區間	擔保品	111年12月31日
無擔保借款	112.3~114.12	1.40%~2.03%	無	\$ 1,815,500
擔保借款	112.1~119.5	0.47%	機器設備及 運輸設備(註)	785,650
減：一年內到期部分				(415,633)
				<u>\$ 2,185,517</u>

借款性質	到期日區間	利率區間	擔保品	110年12月31日
無擔保借款	110.1~119.5	0.095%~0.91%	無	\$ 3,027,237
擔保借款	110.3~111.9	1.00%	機器設備(註)	90,984
				3,118,221
減：一年內到期部分				(330,620)
				<u>\$ 2,787,601</u>

(註)係由黃清山為連帶保證人。

民國 111 年度及 110 年度認列於損益之利息費用，請詳附註六、(二十一)財務成本之說明。

(十三) 退休金

1. 本公司依據「勞動基準法」之規定，訂有確定福利之退休辦法，適用於民國 94 年 7 月 1 日實施「勞工退休金條例」前所有正式員工之服務年資，以及於實施「勞工退休金條例」後選擇繼續適用勞動基準法員工之後續服務年資。員工符合退休條件者，退休金之支付係根據服務年資及退休前 6 個月之平均薪資計算，15 年以內(含)的服務年資每滿一年給予兩個基數，超過 15 年之服務年資每滿一年給予一個基數，惟累積最高以 45 個基數為限。本公司按月就薪資總額 2%提撥退休基金，以勞工退休準備金監督委員會之名義專戶儲存於台灣銀行。另本公司於每年年度終了前，估算前項勞工退休準備金專戶餘額，若該餘額不足給付次一年度內預估符合退休條件之勞工依前述計算之退休金數額，本公司將於次年度 3 月底前一次提撥其差額。其相關資訊揭露如下：

(1) 資產負債表認列之金額如下：

	111年12月31日	110年12月31日
確定福利義務現值	(\$ 59,385)	(\$ 86,561)
計畫資產公允價值	<u>31,855</u>	<u>41,046</u>
淨確定福利負債	<u>(\$ 27,530)</u>	<u>(\$ 45,515)</u>

(2) 淨確定福利負債之變動如下：

	111 年 度		
	確定福利義務現值	計畫資產公允價值	淨確定福利負債
1月1日餘額	(\$ 86,561)	\$ 41,046	(\$ 45,515)
當期服務成本	(766)	-	(766)
利息(費用)收入	(585)	270	(315)
計畫縮減影響數	-	(1,178)	(1,178)
	<u>(87,912)</u>	<u>40,138</u>	<u>(47,774)</u>
再衡量數：			
計畫資產報酬	-	3,037	3,037
財務假設變動影響數	2,882	-	2,882
經驗調整	<u>6,287</u>	<u>-</u>	<u>6,287</u>
	<u>9,169</u>	<u>3,037</u>	<u>12,206</u>
提撥退休基金	-	<u>254</u>	<u>254</u>
支付退休金	<u>19,358</u>	<u>(11,574)</u>	<u>7,784</u>
12月31日餘額	<u>(\$ 59,385)</u>	<u>\$ 31,855</u>	<u>(\$ 27,530)</u>
	110 年 度		
	確定福利義務現值	計畫資產公允價值	淨確定福利負債
1月1日餘額	(\$ 98,852)	\$ 31,593	(\$ 67,259)
當期服務成本	(806)	-	(806)
利息(費用)收入	(292)	92	(200)
計畫縮減影響數	-	(969)	(969)
	<u>(99,950)</u>	<u>30,716</u>	<u>(69,234)</u>
再衡量數：			
計畫資產報酬	-	496	496
人口統計假設變動影響數	(249)	-	(249)
財務假設變動影響數	2,844	-	2,844
經驗調整	<u>(2,184)</u>	<u>-</u>	<u>(2,184)</u>
	<u>411</u>	<u>496</u>	<u>907</u>
提撥退休基金	-	<u>14,179</u>	<u>14,179</u>
支付退休金	<u>12,978</u>	<u>(4,345)</u>	<u>8,633</u>
12月31日餘額	<u>(\$ 86,561)</u>	<u>\$ 41,046</u>	<u>(\$ 45,515)</u>

(3) 本公司之確定福利退休計畫基金資產，係由臺灣銀行按該基金年度投資運用計畫所定委託經營項目之比例及金額範圍內，依勞工退休基金收支保管及運用辦法第 6 條之項目（即存放國內外之金融機構，投資國內外上市、上櫃或私募之權益證券及投資國內外不動產之證券化商品等）辦理委託經營，相關運用情形係由勞工退休基金監理會進行監督。該基金之運用，其每年決算分配之最低收益，不得低於依當地銀行 2 年定期存款利率計算之收益，若有不足，則經主管機關核准後由國庫補足。因本公司無權參與該基金之運作及管理，故無法依國際會計準則第 19 號第 142 段規定揭露計劃資產公允價值之分類。截至民國 111 年及 110 年 12 月 31 日止之構成該基金總資產之公允價值，請詳政府公告之各年度之勞工退休基金運用報告。

(4) 有關退休金之精算假設彙總如下：

	<u>111 年 度</u>	<u>110 年 度</u>
折現率	<u>1.25%</u>	<u>0.70%</u>
未來薪資增加率	<u>3.00%</u>	<u>3.00%</u>

民國 111 年度及 110 年度對於未來死亡率之假設均係依照臺灣壽險業第 6 回經驗生命表估計。

因採用之主要精算假設變動而影響之確定福利義務現值分析如下：

	<u>折 現 率</u>		<u>未 來 薪 資 增 加 率</u>	
	<u>增加0.25%</u>	<u>減少0.25%</u>	<u>增加0.25%</u>	<u>減少0.25%</u>
<u>111 年 12 月 31 日</u>				
對確定福利義務現值 之影響	(\$ <u>1,241</u>)	<u>\$ 1,283</u>	<u>\$ 1,258</u>	(\$ <u>1,223</u>)
<u>110 年 12 月 31 日</u>				
對確定福利義務現值 之影響	(\$ <u>1,725</u>)	<u>\$ 1,786</u>	<u>\$ 1,741</u>	(\$ <u>1,691</u>)

上述之敏感度分析係基於其他假設不變的情況下分析單一假設變動之影響。實務上許多假設的變動則可能是連動的。敏感度分析係與計算資產負債表之淨退休金負債所採用的方法一致。本年度編製敏感度分析所使用之方法與假設與上年度相同。

(5) 本公司於民國 112 年度預計支付予退休計畫之提撥金為 \$704。

(6) 截至民國 111 年 12 月 31 日止，該退休計畫之加權平均存續期間為 8 年。退休金支付之到期分析如下：

未來1年	\$ 1,882
未來2~5年	20,515
未來6年以上	<u>43,342</u>
	<u>\$ 65,739</u>

2. 自民國 94 年 7 月 1 日起，本公司依據「勞工退休金條例」，訂有確定提撥之退休辦法，適用於本國籍之員工。本公司就員工選擇適用「勞工退休金條例」所訂之勞工退休金制度部分，每月按不低於薪資之 6% 提繳勞工退休金至勞保局員工個人帳戶，員工退休金之支付依員工個人之退休金專戶及累積收益之金額採月退休金或一次退休金方式領取。本公司於民國 111 年度及 110 年度依上開退休金辦法認列之退休金成本分別為 \$9,414 及 \$13,323。

(十四) 普通股股本

1. 本公司普通股期初與期末流通在外股數調節如下：(單位：仟股)

	111 年 度	110 年 度
期初暨期末股數	<u>72,600</u>	<u>72,600</u>

2. 截至民國 111 年 12 月 31 日止，本公司額定資本額為 \$1,000,000，實收資本總額則為 \$726,000，分為 72,600 仟股，每股金額新台幣 10 元，分次發行。本公司已發行股份之股款均已收訖。

(十五) 資本公積

依公司法規定，超過票面金額發行股票所得之溢額及受領贈與之所得之資本公積，除得用於彌補虧損外，於公司無累積虧損時，得按股東原有股份之比例發給新股或現金。另依證券交易法之相關規定，以上開資本公積撥充資本時，每年以其合計數不超過實收資本額 10% 為限。公司非於盈餘公積填補資本虧損仍有不足時，不得以資本公積補充之。

(十六) 保留盈餘

1. 法定盈餘公積除彌補公司虧損及按股東原有股份之比例發給新股或現金外，不得使用之，惟發給新股或現金者，以該項公積超過實收資本額 25% 之部分為限。
2. 依本公司章程規定，本公司年度總決算如有盈餘，應先提繳稅款、彌補累積虧損，次提 10% 為法定盈餘公積，並視需要提列特別盈餘公積。如尚有盈餘由董事擬具分派議案提股東會決議後分派之。

本公司業務處於成長期，為穩固市場競爭地位，仍將繼續投資；並因應公司未來資金需求及長期財務規劃，股利之分派係採剩餘股利政策，主要係依據公司未來之資本預算規劃來衡量未來年度之資金需求，然後先以保留盈餘融通所需之資金後，剩餘之盈餘才以現金股利及股票股利之方式分派，惟現金股利以不低於股利總額之 10%。

3. 特別盈餘公積

(1) 本公司分派盈餘時，依法令規定須就當年度資產負債表日之其他權益項目借方餘額提列特別盈餘公積始得分派，嗣後其他權益項目借方餘額迴轉時，迴轉金額得列入可供分派盈餘中。

(2) 本公司首次採用 IFRSs 時，依民國 101 年 4 月 6 日金管證發字第 1010012865 號函提列之特別盈餘公積為 \$44,348。本公司於嗣後使用、處分或重分類相關資產時，就原提列特別盈餘公積之比例予以迴轉。

4. 本公司於民國 111 年度及 110 年度認列為分配與業主之股利分別為 \$87,120 (每股新台幣 1.2 元) 及 \$871,200 (每股新台幣 12 元)。民國 112 年 3 月 15 日經董事會提議對民國 111 年度之盈餘分派為 \$72,600 (每股新台幣 1 元)。

(十七) 營業收入

	111 年 度	110 年 度
客戶合約之收入	\$ 2,734,889	\$ 3,215,624

1. 客戶合約收入之細分

本公司之收入源於提供不織布相關之商品之收入，該收入可細分為下列主要產品別：

	111 年 度	110 年 度
水針布	\$ 1,068,083	\$ 1,223,423
生技	958,148	1,086,369
熱風不織布	386,289	584,780
醫療手術衣用布	322,369	321,052
	\$ 2,734,889	\$ 3,215,624

2. 本公司認列客戶合約收入相關之合約負債如下：

	111年12月31日	110年12月31日	110年1月1日
合約負債—流動	\$ 745	\$ 3,506	\$ 19,039

期初合約負債於民國 111 年度及 110 年度認列至收入之金額分別為 \$3,485 及 \$18,219。

(十八) 利息收入

	<u>111 年 度</u>	<u>110 年 度</u>
銀行存款	\$ 7,114	\$ 823
按攤銷後成本衡量之金融資產	59	558
	<u>\$ 7,173</u>	<u>\$ 1,381</u>

(十九) 其他收入

	<u>111 年 度</u>	<u>110 年 度</u>
出售再生能源收入	\$ 13,968	\$ 13,257
補助款收入	721	14,141
其他收入	5,950	7,522
	<u>\$ 20,639</u>	<u>\$ 34,920</u>

(二十) 其他利益及損失

	<u>111 年 度</u>	<u>110 年 度</u>
處分不動產、廠房及設備淨利益	\$ 29,155	\$ 80
淨外幣兌換(損失)利益	(13,421)	25,706
什項支出	(2,103)	(361)
	<u>\$ 13,631</u>	<u>\$ 25,425</u>

(二十一) 財務成本

	<u>111 年 度</u>	<u>110 年 度</u>
利息費用：		
銀行借款	\$ 50,354	\$ 31,786
關係人資金貸與	15,297	9,331
租賃負債	1,391	1,477
	<u>\$ 67,042</u>	<u>\$ 42,594</u>

(二十二) 費用性質之額外資訊

	<u>111</u>	<u>年</u>	<u>度</u>
	<u>屬於營業</u>	<u>屬於營業</u>	<u>合 計</u>
	<u>成本者</u>	<u>費用者</u>	
員工福利費用	\$ 189,395	\$ 73,728	\$ 263,123
折舊費用	274,550	23,660	298,210
攤銷費用	-	62	62

	110 年		度
	屬於營業 成本者	屬於營業 費用者	合 計
員工福利費用	\$ 286,661	\$ 85,874	\$ 372,535
折舊費用	288,679	22,401	311,080

(二十三) 員工福利費用

	111 年		度
	屬於營業 成本者	屬於營業 費用者	合 計
薪資費用	\$ 150,503	\$ 57,531	\$ 208,034
董事酬金	-	1,232	1,232
勞健保費用	16,013	7,035	23,048
退休金費用	7,568	4,105	11,673
其他用人費用	15,311	3,825	19,136
	<u>\$ 189,395</u>	<u>\$ 73,728</u>	<u>\$ 263,123</u>

	110 年		度
	屬於營業 成本者	屬於營業 費用者	合 計
薪資費用	\$ 232,080	\$ 70,063	\$ 302,143
董事酬金	-	1,320	1,320
勞健保費用	24,074	6,830	30,904
退休金費用	10,954	4,344	15,298
其他用人費用	19,553	3,317	22,870
	<u>\$ 286,661</u>	<u>\$ 85,874</u>	<u>\$ 372,535</u>

1. 本公司於民國111年度及110年度平均員工人數分別為340人及478人，其中未兼任員工之董事人數分別為7人及6人。民國111年度及110年度平均員工福利費用均為\$786；民國111年度及110年度平均員工薪資費用分別為\$625及\$640。民國111年度平均員工薪資費用調整變動情形為減少2.34%。

2. 本公司薪資報酬政策如下：

(1) 董事酬金：

本公司給付董事報酬係參考本公司「董事會績效評估」結果，除公司整體的營運績效、產業未來經營風險及發展趨勢，亦參考個人的績效達成率及對公司績效的貢獻度，而給予合理報酬。

(2) 經理人酬金：

經理人乃依其對公司營運參與之程度、貢獻度及參照同業水準訂定支付之，另獎金之給付則視本公司盈餘之多寡、個人經營績效優劣並參照同業水準支付之。

(3) 員工酬金：

本公司員工酬金政策，是依據其個人的能力、對公司的貢獻度、績效表現以及其所任職位之市場價值來決定，並與經營績效之關聯性成正相關。整體的酬金組合，主要包含基本薪資、伙食津貼及獎金等。

另本公司因業已設置審計委員會，故無監察人酬金。

3. 依本公司章程規定，本公司年度如有獲利，應提撥 1% 以上為員工酬勞，2% 以下為董事酬勞，但公司尚有累積虧損者應先保留彌補數額。員工酬勞得以股票或現金為之，且發給股票或現金之對象，得包括符合一定條件之從屬公司員工。分派董事酬勞得以現金為之。前述應由董事會以董事三分之二以上之出席及出席董事過半數同意之決議行之，並報告股東會。

4. 本公司於民國 111 年度及 110 年度員工酬勞估列金額分別為 \$826 及 \$1,127；董事酬勞估列金額分別為 \$572 及 \$780，前述金額帳列薪資費用項目，係依各該年度之獲利情況，以章程所定之成數為基礎估列。經董事會決議之民國 110 年度員工酬勞及董事酬勞分別為 \$1,127 及 \$780，與民國 110 年度財務報告認列之金額一致。民國 112 年 3 月 15 日經董事會決議之民國 111 年度員工酬勞及董事酬勞分別為 \$826 及 \$572，其中員工酬勞將採現金之方式發放。

本公司董事會通過之員工酬勞及董事酬勞相關資訊可至公開資訊觀測站查詢。

(二十四) 所得稅

1. 所得稅費用(利益)

(1) 所得稅費用(利益)組成部分：

	<u>111 年 度</u>	<u>110 年 度</u>
當期所得稅：		
未分配盈餘加徵之所得稅	\$ -	\$ 10,768
以前年度所得稅高估數	(9,877)	(20,257)
	(9,877)	(9,489)
遞延所得稅：		
暫時性差異之原始產生及迴轉	14,266	(22,976)
所得稅費用(利益)	<u>\$ 4,389</u>	<u>(\$ 32,465)</u>

(2) 與其他綜合損益相關之所得稅金額：

	111 年 度	110 年 度
確定福利義務之再衡量數	\$ 2,441	\$ 181

2. 所得稅費用(利益)與會計利潤關係：

	111 年 度	110 年 度
稅前淨利按法定稅率計算之所得稅	\$ 12,425	\$ 16,961
按稅法規定不得認列項目之影響數	(480)	(40,603)
財稅差異之所得稅影響數	2,321	666
以前年度所得稅高估數	(9,877)	(20,257)
未分配盈餘加徵之所得稅	-	10,768
所得稅費用(利益)	\$ 4,389	(\$ 32,465)

3. 因暫時性差異及課稅損失而產生之各遞延所得稅資產或負債金額如下：

	111 年 度			
	1月1日	認列於損益	認列於其他 綜合損益	12月31日
遞延所得稅資產				
暫時性差異：				
呆帳超限數	\$ 2,468	\$ -	\$ -	\$ 2,468
存貨跌價損失	5,339	2,949	-	8,288
退休金財稅差異	9,103	(1,156)	(2,441)	5,506
資產減損損失	1,963	-	-	1,963
未休假獎金	666	(434)	-	232
未實現損失	817	-	-	817
課稅損失	34,684	36,772	-	71,456
	<u>\$ 55,040</u>	<u>\$ 38,131</u>	<u>(\$ 2,441)</u>	<u>\$ 90,730</u>
遞延所得稅負債				
暫時性差異：				
權益法認列之				
國外投資收益	\$ -	(\$ 49,144)	\$ -	(\$ 49,144)
未實現兌換利益	(3,578)	(3,253)	-	(6,831)
土地增值稅準備	(7,386)	-	-	(7,386)
	<u>(\$ 10,964)</u>	<u>(\$ 52,397)</u>	<u>\$ -</u>	<u>(\$ 63,361)</u>
	<u>\$ 44,076</u>	<u>(\$ 14,266)</u>	<u>(\$ 2,441)</u>	<u>\$ 27,369</u>

	110 年			度
	1月1日	認列於損益	認列於其他 綜合損益	12月31日
遞延所得稅資產				
暫時性差異：				
呆帳超限數	4,889	(2,421)	-	2,468
存貨跌價損失	6,404	(1,065)	-	5,339
退休金財稅差異	14,118	(4,834)	(181)	9,103
資產減損損失	1,963	-	-	1,963
未休假獎金	740	(74)	-	666
未實現損失	817	-	-	817
課稅損失	-	34,684	-	34,684
	<u>\$ 28,931</u>	<u>\$ 26,290</u>	<u>(\$ 181)</u>	<u>\$ 55,040</u>
遞延所得稅負債				
暫時性差異：				
未實現兌換利益	(\$ 264)	(\$ 3,314)	\$ -	(\$ 3,578)
土地增值稅準備	(7,386)	-	-	(7,386)
	<u>(\$ 7,650)</u>	<u>(\$ 3,314)</u>	<u>\$ -</u>	<u>(\$ 10,964)</u>
	<u>\$ 21,281</u>	<u>\$ 22,976</u>	<u>(\$ 181)</u>	<u>\$ 44,076</u>

4. 本公司尚未使用之課稅損失之有效期限及未認列遞延所得稅資產相關金額如下：

111 年 12 月 31 日				
未認列遞延				
發生年度	申報數/核定數	尚未抵減金額	所得稅資產金額	最後扣抵年度
111	\$ 195,466	\$ 195,466	\$ -	121
110	161,811	161,811	-	120
	<u>\$ 357,277</u>	<u>\$ 357,277</u>	<u>\$ -</u>	
110 年 12 月 31 日				
未認列遞延				
發生年度	申報數/核定數	尚未抵減金額	所得稅資產金額	最後扣抵年度
110	<u>\$ 173,418</u>	<u>\$ 173,418</u>	<u>\$ -</u>	120

5. 本公司並未就若干子公司投資相關之應課稅暫時性差異認列遞延所得稅負債，於民國 111 年及 110 年 12 月 31 日未認列之遞延所得稅負債之暫時性差異金額分別為 \$662,232 及 \$661,404。

6. 本公司營利事業所得稅業經稅捐稽徵機關核定至民國 109 年度，且截至民國 112 年 3 月 15 日止，未有行政救濟之情事。

(二十五) 每股盈餘

	111	年	度
	稅後金額	加權平均流通 在外股數(仟股)	每股盈餘 (新台幣元)
<u>基本每股盈餘</u>			
歸屬於普通股股東之本期淨利	\$ 57,735	72,600	\$ 0.80
<u>稀釋每股盈餘</u>			
歸屬於普通股股東之本期淨利	\$ 57,735	72,600	
具稀釋作用之潛在普通股之影響			
員工酬勞	-	14	
歸屬於普通股股東之本期淨利 加潛在普通股之影響	\$ 57,735	72,614	\$ 0.80

	110	年	度
	稅後金額	加權平均流通 在外股數(仟股)	每股盈餘 (新台幣元)
<u>基本每股盈餘</u>			
歸屬於普通股股東之本期淨利	\$ 117,268	72,600	\$ 1.62
<u>稀釋每股盈餘</u>			
歸屬於普通股股東之本期淨利	\$ 117,268	72,600	
具稀釋作用之潛在普通股之影響			
員工酬勞	-	34	
歸屬於普通股股東之本期淨利 加潛在普通股之影響	\$ 117,268	72,634	\$ 1.61

(二十六) 現金流量補充資訊

1. 僅有部分現金收付之投資活動：

	111	年	度	110	年	度
(1)購置不動產、廠房及設備	\$	30,018	\$	43,986		
加：期初應付票據		2,627		3,284		
期初其他應付款		72,538		44,779		
減：期末應付票據	(6,829)	(2,627)		
期末其他應付款	(17,358)	(72,538)		
購置不動產、廠房及設備 現金支付數	\$	80,996	\$	16,884		

	<u>111</u> <u>年</u> <u>度</u>	<u>110</u> <u>年</u> <u>度</u>
(2)處分不動產、廠房及設備價款	\$ 108,509	\$ 86
減：期末其他應收款	(9,900)	—
處分不動產、廠房及設備 現金收入數	<u>\$ 98,609</u>	<u>\$ 86</u>

2. 不影響現金流量之營業及投資活動：

	<u>111</u> <u>年</u> <u>度</u>	<u>110</u> <u>年</u> <u>度</u>
(1)應收帳款轉列長期應收款項	<u>\$ —</u>	<u>\$ 508</u>
(2)預付設備款轉列不動產、廠房 及設備	<u>\$ 103,262</u>	<u>\$ 391,740</u>

(二十七) 來自籌資活動之負債之變動

111 年 度	短期借款	應付	應付	租賃負債	長期借款	來自籌資活動 之負債總額
		短期票券	關係人款項			
1月1日餘額	\$ 1,948,900	\$ 89,984	\$ 692,730	\$ 387,725	\$ 3,118,221	\$ 6,237,560
籌資現金流量之變動	611,100	(40,017)	229,594	(11,127)	(517,071)	272,479
12月31日餘額	<u>\$ 2,560,000</u>	<u>\$ 49,967</u>	<u>\$ 922,324</u>	<u>\$ 376,598</u>	<u>\$ 2,601,150</u>	<u>\$ 6,510,039</u>
110 年 度	短期借款	應付	應付	租賃負債	長期借款	來自籌資活動 之負債總額
		短期票券	關係人款項			
1月1日餘額	\$ 1,667,000	\$ -	\$ 484,456	\$ 398,669	\$ 2,729,889	\$ 5,280,014
籌資現金流量之變動	281,900	89,984	208,274	(10,944)	405,261	974,475
其他非現金之變動	-	-	-	-	(16,929)	(16,929)
12月31日餘額	<u>\$ 1,948,900</u>	<u>\$ 89,984</u>	<u>\$ 692,730</u>	<u>\$ 387,725</u>	<u>\$ 3,118,221</u>	<u>\$ 6,237,560</u>

七、關係人交易

(一)關係人之名稱及關係

<u>關</u>	<u>係</u>	<u>人</u>	<u>名</u>	<u>稱</u>	<u>與</u>	<u>本</u>	<u>公</u>	<u>司</u>	<u>關</u>	<u>係</u>
Nanliu Enterprise (Samoa) Co., Ltd.										子公司
(Nanliu (Samoa))										
清村生醫科技股份有限公司(清村)										子公司
南六企業(平湖)有限公司(南六平湖)										子公司
Nanliu Manufacturing (India) Private Limited										子公司
(Nanliu (India))										
黃清山										本公司之主要管理階層

(二)與關係人間之重大交易事項

1. 銷 貨

	<u>111 年 度</u>	<u>110 年 度</u>
商品銷售：		
子公司	<u>\$ 13,693</u>	<u>\$ 796</u>

本公司對關係人之收款條件為月結 60 天電匯收款，其收款條件與一般客戶大致相同。銷售價格則因主要係銷售予一般客戶，故與一般交易無同類銷售價格可茲比較。

2. 進 貨

	<u>111 年 度</u>	<u>110 年 度</u>
商品購買：		
南六(平湖)	<u>\$ 540,660</u>	<u>\$ 721,591</u>

本公司向關係人進貨價格與一般廠商大致相同。付款條件為發票日後 60 天付款，與一般供應商大致相同。

3. 財產交易

(1)取得不動產、廠房及設備：

	<u>111 年 度</u>	<u>110 年 度</u>
子公司	<u>\$ -</u>	<u>\$ 2,986</u>

(2)處分不動產、廠房及設備：

	<u>111 年 度</u>	<u>110 年 度</u>
	<u>處分價款</u>	<u>處分(損)益</u>
Nanliu (India)	<u>\$ 35,250</u>	<u>\$ 18,073</u>
南六平湖	<u>13,725</u>	<u>3,600</u>
	<u>\$ 48,975</u>	<u>\$ 21,673</u>

民國 110 年度則無此情事。

(三) 主要管理階層薪酬資訊

	<u>111 年 度</u>	<u>110 年 度</u>
薪資及其他短期員工福利	\$ 14,245	\$ 14,573
業務執行費用	810	720
	<u>\$ 15,055</u>	<u>\$ 15,293</u>

八、質押之資產

本公司資產提供擔保明細如下：

<u>資 產 項 目</u>	<u>帳 面 價 值</u>		<u>擔 保 用 途</u>
	<u>111年12月31日</u>	<u>110年12月31日</u>	
機器設備－淨額及 運輸設備－淨額（註）	<u>\$ 1,112,652</u>	<u>\$ 922,232</u>	長期借款擔保

（註）表列「不動產、廠房及設備」。

九、重大或有負債及未認列之合約承諾

（一）截至民國 111 年及 110 年 12 月 31 日止，本公司已簽約而尚未發生之資本支出分別為\$443,463及\$484,391。

（二）截至民國 111 年及 110 年 12 月 31 日止，本公司已開狀而尚未押匯之信用狀金額分別為\$1,425及\$—。

（三）本公司為他人背書保證情形，請詳附註十三、（一）2. 為他人背書保證之說明。

十、重大之災害損失

無此情事。

十一、重大之期後事項

無此情事。

十二、其他

（一）資本管理

本公司之資本管理目標，係為維持適足資本以支應擴建及提升產能之需求，同時保障公司之繼續經營，並維持最佳資本結構以降低資金成本，以期為股東提供最大報酬。為維持或調整資本結構，本公司可能會採取調整支付予股東之股利金額、退還資本予股東、發行新股或出售資產以降低債務等管理策略。

(二) 金融工具

1. 金融工具之種類

本公司金融工具之種類，請詳附註六各金融資產及負債之說明。

2. 風險管理政策

- (1) 本公司日常營運受多項財務風險之影響，包含市場風險（包括匯率風險、價格風險及利率風險）、信用風險及流動性風險。本公司整體風險管理政策著重於金融市場的不可預測事項，並尋求可降低對本公司財務狀況及財務績效之潛在不利影響。
- (2) 風險管理工作由本公司財務部按照董事會核准之政策執行。本公司財務部透過與公司內各營運單位密切合作，以負責辨認、評估與規避財務風險。董事會對整體風險管理訂有書面原則，亦對特定範圍與事項提供書面政策，例如匯率風險、利率風險、信用風險、衍生與非衍生金融工具之使用，以及剩餘流動資產之投資。

3. 重大財務風險之性質及程度

(1) 市場風險

A. 匯率風險

- (A) 本公司係跨國營運，因此受相對與本公司功能性貨幣所產生之匯率風險，主要為美元、歐元及人民幣。相關匯率風險來自未來之商業交易及認列之資產與負債。
- (B) 本公司持有若干國外營運機構投資，其淨資產承受外幣換算風險；惟國外營運機構淨投資係為策略性投資，故本公司並未對其進行避險。

(C) 本公司從事之業務涉及若干非功能性貨幣（本公司之功能性貨幣為新台幣），故受匯率波動之影響，具重大匯率波動影響之外幣資產及負債資訊如下：

	111 年	12 月	31 日
(外幣：功能性貨幣)	外幣(仟元)	匯 率	帳面金額
<u>金融資產</u>			
<u>貨幣性項目</u>			
美元：新台幣	\$ 25,032	30.71	\$ 768,733
人民幣：新台幣	1,937	4.408	8,538
歐元：新台幣	13	32.72	425
<u>採用權益法之投資</u>			
盧比：新台幣	1,929,296	0.37	715,769
人民幣：新台幣	530,057	4.41	2,339,673
<u>金融負債</u>			
<u>貨幣性項目</u>			
美元：新台幣	35,214	30.71	1,081,422
日圓：新台幣	2,334	0.2324	542
	110 年	12 月	31 日
(外幣：功能性貨幣)	外幣(仟元)	匯 率	帳面金額
<u>金融資產</u>			
<u>貨幣性項目</u>			
美元：新台幣	\$ 22,633	27.68	\$ 626,481
人民幣：新台幣	1,905	4.34	8,268
歐元：新台幣	23	31.32	720
<u>採用權益法之投資</u>			
盧比：新台幣	1,490,339	0.37	554,406
人民幣：新台幣	578,976	4.34	2,514,492
<u>金融負債</u>			
<u>貨幣性項目</u>			
美元：新台幣	31,399	27.68	869,124
歐元：新台幣	3,618	31.32	113,316

(D) 有關外幣匯率風險之敏感性分析，於民國 111 年及 110 年 12 月 31 日，若本公司功能性貨幣對外幣升值或貶值 1%，而其他所有因素維持不變之情況下，民國 111 年度及 110 年度之淨利將分別增加或減少 \$3,043 及 \$3,470。

(E) 本公司貨幣性項目因匯率波動具重大影響於民國 111 年度及 110 年度認列之全部兌換淨(損失)利益(含已實現及未實現)彙總金額分別為(\$13,421)及\$25,706。

B. 價格風險

本公司並未從事具價格變動之金融工具交易，故預期無重大價格波動之市場風險。

C. 現金流量及公允價值利率風險

- (A) 本公司之利率風險來自長、短期借款等融資工具。按浮動利率發行之借款使本公司承受現金流量利率風險，部分風險被按浮動利率持有之現金及約當現金抵銷。於民國 111 年度及 110 年度本公司按浮動利率計算之借款係分別以新台幣及歐元計價。
- (B) 有關利率風險之敏感性分析，若借款利率變動增加或減少 1%，在所有其他因素維持不變之情況下，對民國 111 年度及 110 年度之淨利將分別減少或增加 \$657 及 \$411，主要係因浮動利率借款導致利息費用增加或減少。

(2) 信用風險

- A. 本公司之信用風險係因客戶或金融工具之交易對手無法履行合約義務而導致本公司財務損失之風險，主要來自交易對手無法清償按收款條件支付之應收帳款。
- B. 本公司對於往來之銀行及金融機構，設定僅有信用卓越者，始可被接納為交易對象。依內部明定之授信政策，公司內各營運單位與每一新客戶於訂定付款及提出交貨之條款與條件前，須對其進行管理及信用風險分析。內部風險控管係透過考慮其財務狀況、過往經驗及其他因素，以評估客戶之信用品質，並定期監控信用額度之使用。
- C. 本公司依信用風險之管理，當合約款項按約定之支付條款逾期超過 90 天，視為金融資產自原始認列後信用風險已顯著增加。
- D. 本公司依信用風險之管理，當合約款項按約定之支付條款逾期超過 180 天，視為已發生違約。
- E. 本公司經追索程序後，對無法合理預期可回收金融資產之金額予以沖銷，惟本公司仍會持續進行追索之法律程序以保全債權之權利。

F. 本公司按客戶評等類型之特性，將對客戶之應收款項分組，採用簡化作法以準備矩陣為基礎估計預期信用損失。並納入對未來前瞻性的考量調整按特定期間歷史及現時資訊所建立之損失率，損失率的區間為 0.77%~100%以估計應收款項的備抵損失。本公司採簡化作法之應收款項備抵損失變動表如下：

	111 年 度		
	應收票據	應收帳款	長期應收款項
1月1日餘額	\$ 1,777	\$ 11,050	\$ 4,495
預期信用減損利益	(1,241)	(700)	-
12月31日餘額	\$ 536	\$ 10,350	\$ 4,495

	110 年 度		
	應收票據	應收帳款	長期應收款項
1月1日餘額	\$ 2,777	\$ 25,591	\$ 3,987
預期信用減損 (利益)損失	(1,000)	(14,541)	508
12月31日餘額	\$ 1,777	\$ 11,050	\$ 4,495

(3) 流動性風險

- A. 現金流量預測是由公司內各營運單位執行，並由公司財務部予以彙總。公司財務部監控公司流動資金需求之預測，確保其有足夠資金得以支應營運需要，並在任何時候維持足夠之未支用的借款承諾額度，以使集團不致違反相關之借款限額或條款，以確保集團具有充足之財務彈性。
- B. 各營運單位所持有之剩餘現金，在超過營運資金之管理所需時，則由公司財務部統籌規劃將剩餘資金投資於付息之活期存款及定期存款，其所選擇之工具具有適當之到期日或足夠流動性，以因應上述預測並提供充足之調度水位。
- C. 本公司未動用借款額度明細如下：

	111年12月31日	110年12月31日
浮動利率		
一年內到期	\$ 1,663,550	\$ 1,649,077
一年以上到期	2,867,150	3,402,569
	\$ 4,530,700	\$ 5,051,646

- D. 下表係本公司之非衍生金融負債，按相關到期日予以分組，並依據資產負債表日至合約到期日之剩餘期間進行分析。下表所揭露之合約現金流量金額係未折現之金額：

<u>111年12月31日</u>	<u>1年內</u>	<u>1至3年內</u>	<u>3至5年內</u>	<u>5年以上</u>
非衍生金融負債：				
短期借款	\$ 2,569,147	\$ -	\$ -	\$ -
應付短期票券	50,000	-	-	-
應付票據	91,735	-	-	-
應付帳款(含關係人)	227,410	-	-	-
其他應付款(含關係人)	1,020,330	-	-	-
租賃負債(含流動及非流動)	12,701	31,827	31,700	387,548
長期借款(含一年內到期部分)	448,800	1,937,927	163,099	120,155
<u>110年12月31日</u>	<u>1年內</u>	<u>1至3年內</u>	<u>3至5年內</u>	<u>5年以上</u>
非衍生金融負債：				
短期借款	\$ 1,951,535	\$ -	\$ -	\$ -
應付短期票券	90,000	-	-	-
應付票據	60,422	-	-	-
應付帳款(含關係人)	232,236	-	-	-
其他應付款(含關係人)	871,985	-	-	-
租賃負債(含流動及非流動)	12,701	28,678	31,700	403,398
長期借款(含一年內到期部分)	349,092	2,251,217	307,571	242,475

E. 本公司並不預期到期日分析之現金流量發生時點會顯著提早，或實際金額會有顯著不同。

(三) 公允價值資訊

1. 本公司於民國 111 年及 110 年 12 月 31 日均未持有以公允價值衡量之金融工具。
2. 本公司非以公允價值衡量之金融工具(包含現金及約當現金、按攤銷後成本衡量之金融資產—流動、應收票據、應收帳款、其他應收款、存出保證金、短期借款、應付短期票券、應付票據、應付帳款(含關係人)、其他應付款(含關係人)及長期借款(包含一年內到期部分))的帳面金額係公允價值之合理近似值。

(四) 其他

因新型冠狀病毒肺炎疫情流行以及政府推動多項防疫措施之影響，本公司配合「企業因應嚴重特殊傳染性肺炎疫情持續營運指引」，業已採行因

應工作場所衛生管理相關措施並持續管理相關事宜，除辦公人員採分倉方式進行運作外，廠房人員均正常運作，且對各項營運均無重大不利影響。

十三、附註揭露事項

(依規定僅揭露民國 111 年度之資訊)

(一)重大交易事項相關資訊

1. 資金貸與他人：請詳附表一。
2. 為他人背書保證：請詳附表二。
3. 期末持有有價證券情形（不包含投資子公司、關聯企業及合資控制部分）：請詳附表三。
4. 累積買進或賣出同一有價證券之金額達新台幣三億元或實收資本額百分之二十以上：無此情事。
5. 取得不動產之金額達新台幣三億元或實收資本額百分之二十以上：無此情事。
6. 處分不動產之金額達新台幣三億元或實收資本額百分之二十以上：無此情事。
7. 與關係人進、銷貨之金額達新台幣一億元或實收資本額百分之二十以上：請詳附表四。
8. 應收關係人款項達新台幣一億元或實收資本額百分之二十以上：請詳附表五。
9. 從事衍生工具交易：無此情事。
10. 母公司與子公司及各子公司間之業務關係及重要交易往來情形及金額：請詳附表六。

(二)轉投資事業相關資訊

被投資公司名稱、所在地區等相關資訊（不包含大陸被投資公司）：請詳附表七。

(三)大陸投資資訊

1. 基本資料：請詳附表八。
2. 直接或間接經由第三地區事業與轉投資大陸之被投資公司所發生之重大交易事項：請詳附表九。

(四)主要股東資訊

請詳附表十。

十四、部門資訊

不適用。

南六企業股份有限公司
現金及約當現金明細表
民國 111 年 12 月 31 日

單位：新台幣仟元

項	目 摘	要 金	額
現金：			
庫存現金		\$	1,621
支票存款			139
活期存款—新台幣			86,982
—外幣	美元	4,591仟元，匯率：30.71；	141,377
	歐元	11仟元，匯率：32.72；	
	人民幣	6仟元，匯率：4.408；	
約當現金：			
定期存款—外幣	美金15,250仟元，匯率30.71，到期日為民國112年 1月31日至112年3月7日，年利率4.60%~5.00%		468,328
			\$ 698,447

南六企業股份有限公司
應收帳款淨額明細表
民國 111 年 12 月 31 日

單位：新台幣仟元

<u>客 戶 名 稱</u>	<u>摘 要</u>	<u>金 額</u>	<u>備 註</u>
甲公司	應收客帳	\$ 110,372	—
貝恩企業有限公司	應收客帳	33,497	—
ZENNO & Co., Ltd.	應收客帳	32,322	—
丙公司	應收客帳	31,070	—
FUKUYO Co., Ltd.	應收客帳	22,421	—
其他(零星未超過5%)	應收客帳	<u>213,267</u>	—
		442,949	
減：備抵損失		(<u>10,350</u>)	
		<u>\$ 432,599</u>	

南六企業股份有限公司
存貨明細表
民國 111 年 12 月 31 日

單位：新台幣仟元

項 目	摘 要	金 額	金 額	備 註
項 目	摘 要	成 本	淨變現價值	備 註
商 品	—	\$ 2,675	\$ 1,877	註
原 料	—	158,891	146,308	註
在途原料	—	22,560	22,560	註
物 料	—	35,499	32,759	註
在 製 品	—	3,109	3,012	註
製 成 品	—	<u>175,569</u>	<u>190,894</u>	註
		398,303	<u>\$ 397,410</u>	
減：備抵跌價損失		(<u>41,442</u>)		
		<u>\$ 356,861</u>		

註：存貨淨變現價值之決定方式，請詳附註四、(八)存貨之說明。

南六企業股份有限公司
預付款項明細表
民國 111 年 12 月 31 日

單位：新台幣仟元

項 目	摘 要	金 額	備 註
預付費用	—	\$ 120,656	—
用品盤存	—	24,604	—
其他(零星未超過5%)	—	12,370	—
		\$ 157,630	

南六企業股份有限公司
採用權益法之投資變動明細表
民國 111 年 1 月 1 日至 12 月 31 日

單位：新台幣仟元

公 司 名 稱	期 初 餘 額		本 期 增 加		本 期 減 少		期 末 餘 額			市 價 或 股 權 淨 值		提 供 擔 保 或	
	股數(仟股)	金 額	股數(仟股)	金 額	股數(仟股)	金 額	股數(仟股)	持 股 比 例	金 額	單 價 (元)	總 價	質 押 情 形	備 註
Nanliu Enterprise (Samoa) CO., LTD.	52,498	\$ 4,605,718	-	\$ 282,266	-	\$ -	52,498	100.00%	\$ 4,887,984	\$ 92.74	\$ 4,910,204	無	-
清村生醫科技股份有限公司	4,000	39,006	-	-	-	(601)	4,000	100.00%	38,405	9.60	38,405	無	-
	<u>56,498</u>	<u>\$ 4,644,724</u>	<u>-</u>	<u>\$ 282,266</u>	<u>-</u>	<u>(\$ 601)</u>	<u>56,498</u>		<u>\$ 4,926,389</u>		<u>\$ 4,948,609</u>		

南六企業股份有限公司
不動產、廠房及設備—成本變動明細表
民國 111 年 1 月 1 日至 12 月 31 日

單位：新台幣仟元

請詳附註六、(六)不動產、廠房及設備之說明。

南六企業股份有限公司
不動產、廠房及設備—累計折舊及累計減損變動明細表
民國 111 年 1 月 1 日至 12 月 31 日

單位：新台幣仟元

請詳附註六、(六)不動產、廠房及設備之說明。折舊方法及耐用年限則請詳附註四、(十二)不動產、廠房及設備之說明。

南六企業股份有限公司
使用權資產—成本變動明細表
民國 111 年 1 月 1 日至 12 月 31 日

單位：新台幣仟元

	<u>土</u>	<u>地</u>	<u>運 輸 設 備</u>	<u>合</u>	<u>計</u>
期初暨期末餘額	\$	447,041	\$	886	\$ 447,927

南六企業股份有限公司
使用權資產—累計折舊變動明細表
民國 111 年 1 月 1 日至 12 月 31 日

單位：新台幣仟元

	<u>土</u>	<u>地</u>	<u>運 輸 設 備</u>	<u>合</u>	<u>計</u>	
1月1日餘額	\$	45,627	\$	886	\$	46,513
本期新增		<u>16,432</u>		-		<u>16,432</u>
12月31日餘額	\$	<u>62,059</u>	\$	<u>886</u>	\$	<u>62,945</u>

南六企業股份有限公司
短期借款明細表
民國 111 年 12 月 31 日

單位：新台幣仟元

借 款 種 類	說 明	期 末 餘 額	契 約 期 限	利 率 區 間	融 資 額 度	抵 押 或 擔 保	備 註
無擔保銀行借款	第一商業銀行	\$ 350,000	民國111.10.31~112.10.31	1.43%	\$ 350,000	無	—
	臺灣土地銀行	300,000	民國111.1.28~112.1.28	1.59%~1.80%	300,000	無	—
	台新國際商業銀行	300,000	民國111.1.31~112.1.31	1.85%	300,000	無	—
	玉山商業銀行	275,000	民國111.11.21~112.11.21	1.22%~1.48%	300,000	無	—
	滙豐(台灣)商業銀行	205,000	民國111.2.21~112.2.21	1.63%	600,000	無	—
	中國輸出入銀行	200,000	民國111.3.24~112.3.24	1.62%	200,000	無	—
	國泰世華商業銀行	200,000	民國111.5.31~112.5.31	1.58%~1.60%	300,000	無	—
	台北富邦銀行	200,000	民國111.4.25~112.4.7	2.06%	200,000	無	—
	京城商業銀行	170,000	民國111.6.8~112.6.8	1.95%	200,000	無	—
	臺灣銀行	160,000	民國111.11.2~112.11.2	1.90%	200,000	無	—
	永豐商業銀行	100,000	民國111.1.19~112.1.31	1.66%	200,000	無	—
	兆豐國際商業銀行	100,000	民國111.2.18~112.2.17	1.60%	200,000	無	—
		<u>\$2,560,000</u>					

南六企業股份有限公司
應付帳款明細表
民國 111 年 12 月 31 日

單位：新台幣仟元

<u>供 應 商 名 稱</u>	<u>摘 要</u>	<u>金 額</u>	<u>備 註</u>
三櫻企業股份有限公司	應付客帳	\$ 22,053	—
臺南紡織股份有限公司	應付客帳	20,159	—
賽得利(福建)纖維有限公司	應付客帳	19,219	—
PT. South Pacific Viscose	應付客帳	18,029	—
穎昌特殊印刷股份有限公司	應付客帳	9,068	—
ZHE TAI Enterprise Co., Ltd.	應付客帳	8,997	—
其他(零星未超過5%)	應付客帳	<u>31,136</u>	—
		<u>\$ 128,661</u>	

南六企業股份有限公司
其他應付款項－關係人明細表
民國 111 年 12 月 31 日

單位：新台幣仟元

<u>項</u>	<u>目</u>	<u>摘</u>	<u>要</u>	<u>金</u>	<u>額</u>	<u>備</u>	<u>註</u>
應付資金融通款		資金貸與		\$	921,300	—	
應付利息		—			<u>1,024</u>	—	
				<u>\$</u>	<u>922,324</u>		

南六企業股份有限公司
一年或一營業週期內到期長期負債明細表
民國 111 年 12 月 31 日

單位：新台幣仟元

債 權 人	摘 要	金 額	利 率	抵 押 或 擔 保	備 註
兆豐國際商業銀行	擔保銀行借款	\$ 159,133	0.47%	機器設備及 運輸設備(註)	—
中國信託商業銀行	無擔保銀行借款	126,000	1.57%	無	—
彰化商業銀行	"	100,000	2.03%	無	—
中國輸出入銀行	"	30,500	1.69%	無	—
		<u>\$ 415,633</u>			

(註)係由黃清山為連帶保證人。

南六企業股份有限公司
長期借款明細表
民國 111 年 12 月 31 日

單位：新台幣仟元

<u>債 權 人</u>	<u>摘 要</u>	<u>借 款 金 額</u>	<u>契 約 期 限</u>	<u>利 率</u>	<u>抵 押 或 擔 保</u>	<u>備 註</u>
兆豐國際商業銀行	擔保銀行借款	\$ 785,650	民國108.7.12~118.7.12	0.47%	機器設備及運輸設備(註1)	註2
日商瑞穗銀行	無擔保銀行借款	400,000	民國111.2.28~113.2.28	1.85%~1.86%	無	註3
中國信託商業銀行	"	229,000	民國107.1.25~114.1.24	1.57%	"	註4
彰化商業銀行	"	300,000	民國111.7.11~114.7.11	2.03%	"	註5
台北富邦銀行	"	300,000	民國111.4.7~113.4.7	1.80%	"	註3
元大商業銀行	"	200,000	民國110.1.5~112.1.5	1.40%~1.60%	"	"
玉山商業銀行	"	295,000	民國110.7.14~113.7.14	1.40%~1.53%	"	"
中國輸出入銀行	"	91,500	民國107.9.26~114.9.26	1.69%	"	註6
		2,601,150				
	減：一年內到期部分 (415,633)				
		\$ 2,185,517				

(註1)係由黃清山為連帶保證人。

(註2)其中\$444,630自民國109年6月15日起，每1個月為一期，共分73期平均攤還；餘\$341,020自民國112年5月15日起，每1個月為一期，共分85期平均攤還。

(註3)到期一次還本。

(註4)自民國108年3月5日起，每3個月為一期，共分24期平均攤還。

(註5)自民國111年12月23日起，每6個月為一期，共分6期平均攤還。

(註6)自民國111年3月28日起，每6個月為一期，共分8期平均攤還。

南六企業股份有限公司
租賃負債—非流動明細表
民國 111 年 12 月 31 日

單位：新台幣仟元

<u>項</u> <u>目</u>	<u>租</u> <u>賃</u> <u>期</u> <u>間</u>	<u>折</u> <u>現</u> <u>率</u>	<u>金</u> <u>額</u>
土地	108.1~153.1	1%~1.1%	\$ 376,598
		減：一年內到期部分	(10,216)
			<u>\$ 366,382</u>

南六企業股份有限公司
營業收入明細表
民國 111 年 1 月 1 日至 12 月 31 日

單位：新台幣仟元

項 目	數量	金 額	備 註
水針布	14,107,600 KG	\$ 1,105,671	—
生技	32,002,027 BAG	967,296	—
	25 ROL		—
	10,859,352 CS		—
	41,529,611 PCS		—
	24,842 KG		—
熱風不織布	3,385,601 KG	386,676	—
醫療布	2,233,636 KG	<u>325,580</u>	—
		2,785,223	
減：銷貨退回及折讓		(<u>50,334</u>)	
		<u>\$ 2,734,889</u>	

南六企業股份有限公司
營業成本明細表
民國 111 年 1 月 1 日至 12 月 31 日

單位：新台幣仟元

項 目	金 額
期初商品	\$ 11,627
加：本期進貨	545,015
減：商品盤虧	(28)
轉列費用	(759)
商品報廢	(68)
期末商品	(2,675)
進銷成本	553,112
期初原料及在途原料	149,064
加：本期進料	1,166,765
減：原料盤虧	(289)
出售原料	(2,234)
轉列費用	(5,873)
原料報廢	(550)
期末原料及在途原料	(181,451)
耗用原料	1,125,432
期初物料	35,741
加：本期進料	168,326
物料盤盈	93
減：出售物料	(380)
轉列費用	(13,751)
物料報廢	(483)
期末物料	(35,499)
耗用物料	154,047
直接人工	112,092
製造費用	705,974
減：少分攤固定製造費用	(155,165)
製造成本	1,942,380
期初在製品	800
加：本期進料	1,828
減：在製品盤虧	(42)
轉列費用	(11)
在製品報廢	(48)
期末在製品	(3,109)
製成品成本	1,941,798

南六企業股份有限公司
營業成本明細表(續)
民國 111 年 1 月 1 日至 12 月 31 日

單位：新台幣仟元

項 目	金 額
期初製成品	\$ 173,314
加：本期進料	7,460
製成品盤盈	14,425
減：轉列費用	(15,523)
製成品報廢	(2,824)
期末製成品	(175,569)
產銷成本	1,943,081
出售原料成本	2,234
出售物料成本	380
已出售存貨成本	2,498,807
少分攤固定製造費用	155,165
存貨跌價損失	14,747
存貨報廢損失	3,973
存貨盤盈	(14,159)
出售下腳及廢料收入	(22,828)
	\$ 2,635,705

南六企業股份有限公司
製造費用明細表
民國 111 年 1 月 1 日至 12 月 31 日

單位：新台幣仟元

<u>項</u>	<u>目</u>	<u>摘</u>	<u>要</u>	<u>金</u>	<u>額</u>	<u>備</u>	<u>註</u>
薪資支出		—		\$	45,979	—	
修繕費		—			104,920	—	
水電費		—			119,968	—	
折舊		—			274,550	—	
其他(零星未超過5%)		—			160,557	—	
					<u>\$ 705,974</u>		

南六企業股份有限公司
推銷費用明細表
民國 111 年 1 月 1 日至 12 月 31 日

單位：新台幣仟元

<u>項</u>	<u>目</u>	<u>摘</u>	<u>要</u>	<u>金</u>	<u>額</u>	<u>備</u>	<u>註</u>
薪資支出		—		\$	9,221	—	
運 費		—			23,030	—	
廣 告 費		—			13,013	—	
出口費用		—			54,492	—	
其他(零星未超過5%)		—			<u>15,080</u>	—	
				<u>\$</u>	<u>114,836</u>		

南六企業股份有限公司
管理費用明細表
民國 111 年 1 月 1 日至 12 月 31 日

單位：新台幣仟元

<u>項</u>	<u>目</u>	<u>摘</u>	<u>要</u>	<u>金</u>	<u>額</u>	<u>備</u>	<u>註</u>
薪資支出		—		\$	45,157	—	
折 舊		—			23,024	—	
勞 務 費		—			6,277	—	
其他(零星未超過5%)		—			<u>50,151</u>	—	
				\$	<u>124,609</u>		

南六企業股份有限公司
研究發展費用明細表
民國 111 年 1 月 1 日至 12 月 31 日

單位：新台幣仟元

<u>項</u>	<u>目</u>	<u>摘</u>	<u>要</u>	<u>金</u>	<u>額</u>	<u>備</u>	<u>註</u>
薪資支出		—		\$	8,490	—	
勞務費		—			2,920	—	
研發領用		—			9,714	—	
其他(零星未超過5%)		—			2,091	—	
				<u>\$</u>	<u>23,215</u>		

南六企業股份有限公司
財務成本明細表
民國 111 年 1 月 1 日至 12 月 31 日

單位：新台幣仟元

請詳附註六、(二十一)財務成本之說明。

南六企業股份有限公司
本期發生之員工福利、折舊、折耗及攤銷費用功能別彙總表
民國 111 年 1 月 1 日至 12 月 31 日

單位：新台幣仟元

請詳附註六、(二十二)費用性質之額外資訊及附註六、(二十三)員工福利費用之說明。

南六企業股份有限公司



董事長：黃清山

